RAHAN

NR. 7 ✲ MARȚI, 13 IULIE 2010

Web: http://www.virtual-project.eu/
Forum: http://virtual-project.org.es/

CUPRINS

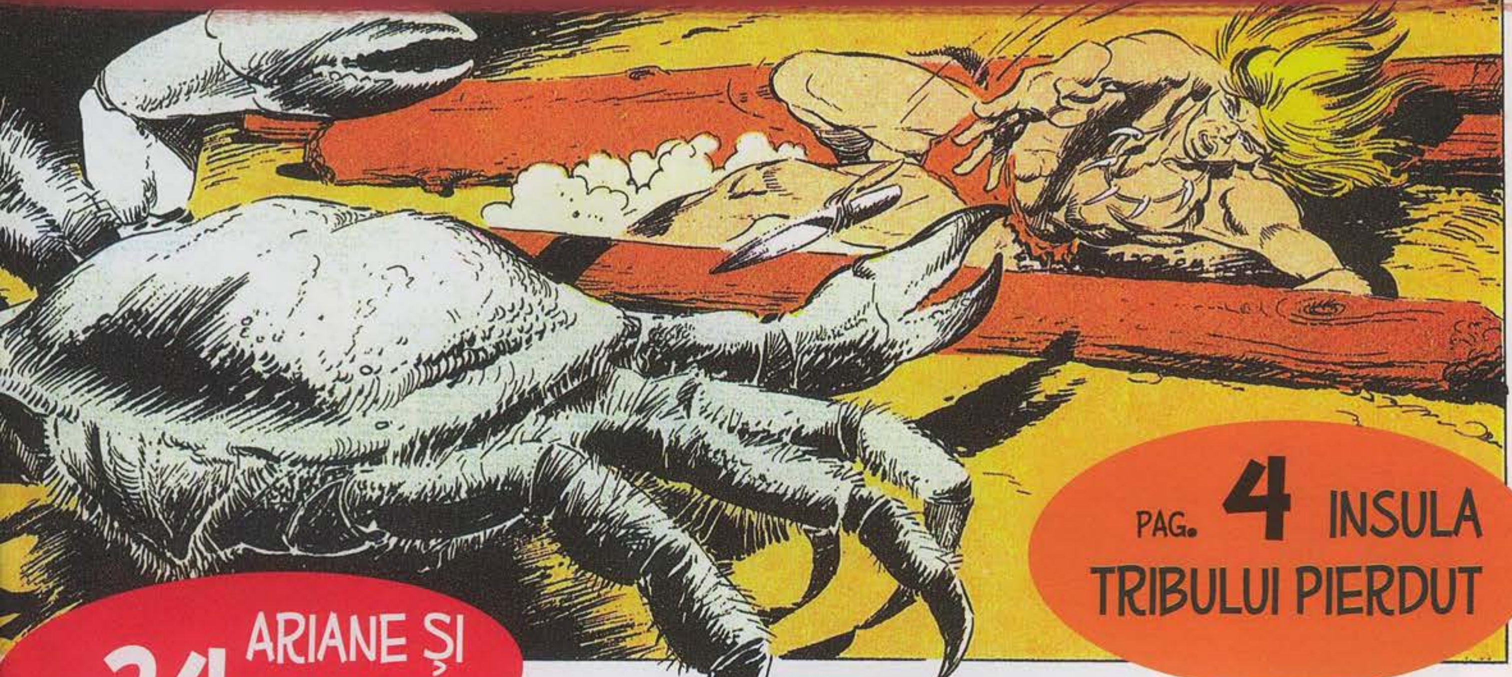

PAG. 4 INSULA TRIBULUI PIERDUT

PAG. 24 ARIANE ȘI YAWALU

OAMENII TĂRÂMURILOR ÎNALTE PAG. 30

MISTERUL APELOR ADÂNCI PAG. 51

JOC! GĂSEȘTE DIFERENȚELE DINTRE CELE DOUĂ IMAGINI PAG. 50

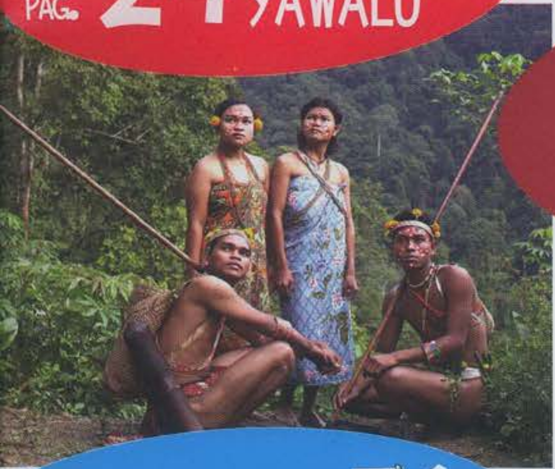

RAHAN
FIUL VREMURILOR SĂLBATICE
INSULA-TRIBULUI PIERDUT
RAHAN CREZUSE CĂ VA AJUNGE, ÎN CIUDA FURTUNII, LA ŢĂRMUL ÎNTREZĂRIT... DAR O VIJELIE PUTERNICĂ RUPSE CATARGUL PLUTEI SALE, ARUNCÂND PESTE EL PIEILE MARI CUSUTE FOLOSITE CA VELE!
TEXT: R. LECUREUX
DESENE: A. CHÉRET
ÎNCURCAT ÎN ACESTE PIEI, UN VAL ÎL ÎNGHIŢI, TRĂGÂNDU-L ÎN ADÂNCURILE VERZI-ALBĂSTRUI.
NEPUTÂND SĂ SE ELIBEREZE DIN ACEL COCON CIUDAT, RAHAN SE SIMŢI DUS DE VALURI. AVU IMPRESIA CĂ PLĂMÂNII ÎI EXPLODEAZĂ ŞI ÎŞI PIERDU CUNOŞTINŢA.

CÂND ÎŞI VENI ÎN FIRE, RAHAN ERA ÎNTINS PE O PLAJĂ. ÎNGENUNCHEATĂ PE PIEPTUL LUI, O TÂNĂRĂ ÎI ÎNDEPĂRTA ŞI ÎI ÎNDOIA BRAŢELE.
RAHAN NU-ŞI IMAGINA AŞA „TĂRÂMUL UMBRELOR"!
OCEANUL SE LINIŞTISE, IAR SOARELE STRĂLUCEA PE CERUL ALBASTRU.
NU TE AFLI PE „TĂRÂMUL UMBRELOR", CI PE INSULA TRIBULUI PIERDUT!
CÂND VALUL CEL URIAŞ TE-A ARUNCAT PE ŢĂRM, ÎNFĂŞURAT ÎN ACELE PIEI, OROOA A VRUT SĂ TE SALVEZE. EA A FĂCUT CE FAC AI EI ATUNCI CÂND UN PESCAR CADE ÎN „MARELE RÂU"* ŞI ÎNGHITE PREA MULTĂ APĂ.
* OCEANUL.
RAHAN ERA UIMIT.
NICI CRAÔ CEL ÎNŢELEPT NU ŞTIA ACEST SECRET! RAHAN ÎI MULŢUMEŞTE LUI OROOA PENTRU CĂ I-A REDAT VIAŢA! EL VREA SĂ-I CUNOASCĂ PE FRAŢII TĂI!
CHIPUL FRUMOS SE ÎNTUNECĂ.
CĂPETENIILE NU-L VOR ACCEPTA PE RAHAN ÎN TRIB! OOOHH!... REPEDE!... SĂ FUGIM! SĂ FUGIM!

UN ANIMAL HIDOS, CUM FIUL LUI CRAÔ NU MAI VĂZUSE PÂNĂ ATUNCI, ŢÂŞNISE DIN PĂMÂNT ŞI SE TÂRA SPRE EI. OROOA ÎL TRASE PE RAHAN PE O STÂNCĂ.
CRABUL URIAŞ ÎŞI AGITA CLEŞTII MONSTRUOŞI, ÎNCERCÂND SĂ-I PRINDĂ DE PICIOARE.
ACEŞTI „CRAAK" SUNT CEI MAI TEMUŢI DUŞMANI AI TRIBULUI!
SE ASCUND SUB STÂNCI SAU ÎN NISIP ŞI RETEAZĂ PICIOARELE PESCARILOR NOŞTRI NEATENŢI!
RAHAN ŞTIA CĂ NU PUTEA STRĂPUNGE CARAPACEA MONSTRULUI CU CUŢITUL. DAR ZÂMBI.
CRAÔ L-A ÎNVĂŢAT PE RAHAN CĂ NU EXISTĂ DUŞMAN DE NEÎNVINS!
OROOA, UIMITĂ, ÎL VĂZU RIDICÂND UN BOLOVAN GREU...

... ŞI, ARUNCÂNDU-L ASUPRA CRABULUI, ÎI SPARSE CARAPACEA... CLEŞTII ÎNŢEPENIRĂ.
PESCARII NOŞTRI NU AU AVUT NICIODATĂ ACEASTĂ IDEE CA SĂ DISTRUGĂ MARII „CRAAK": DOAR FUGEAU DE EI!
RAHAN SĂREA DEJA DE PE STÂNCA UNDE SE REFUGIASERĂ.
CU ARMA LUI DE FILDEŞ, TĂIE CÂTEVA PICIOARE, DESPRINZÂND PARTEA INTERIOARĂ A UNUI CLEŞTE MARE.
TOTUŞI, AI TĂI ŞI-AR PUTEA PROCURA NIŞTE ARME EXTRAORDINARE!
PRIVEŞTE, OROOA! ŞLEFUIT ŞI ASCUŢIT PRECUM CUŢITUL LUI RAHAN. DA, IATĂ O ARMĂ FRUMOASĂ!
O ARMĂ? DAR CE ESTE O ARMĂ?
ÎNTREBAREA ÎL ULUI PE FIUL VREMURILOR SĂLBATICE.
O ARMĂ?... O ARMĂ... PĂI, UN OBIECT CARE ÎI PERMITE VÂNĂTORULUI SĂ UCIDĂ VÂNATUL, SĂ ADUCĂ HRANĂ TRIBULUI SĂU!
VÂNAT? CE VREI SĂ SPUI? TRIBUL NOSTRU NU TRĂIEŞTE DECÂT CU PEŞTE ŞI PĂSĂRI. ATUNCI CÂND POATE PRINDE!
OROOA ARĂTĂ CU MÂNA SPRE STOLURILE MARI CARE SE ROTEAU DEASUPRA CRESTELOR ÎNALTE ALE INSULEI.

MERSERĂ MULT TIMP DE-A LUNGUL ȚĂRMULUI, PÂNĂ LA INTRAREA ÎNTR-O GROTĂ ADÂNCĂ. DIN EA SE IVIRĂ CÂȚIVA OAMENI ÎNGRIJORAȚI ȘI OSTILI.
EI SUNT FRAȚII MEI!
DE UNDE VINE ACEST OM, OROOA?
„MARELE RÂU" L-A ARUNCAT PE INSULA NOASTRĂ. EU L-AM SALVAT PE EL, IAR EL M-A SALVAT DE UN „CRAAK"!
NE-A FOST TRIMIS DE DUHURILE BUNE, ARTURK! RAHAN PARE SĂ ȘTIE LUCRURI PE CARE...
... LE CUNOȘTEAU PĂRINȚII PĂRINȚILOR PĂRINȚILOR NOȘTRI!
OROOA ȘI-A PIERDUT MINȚILE! EA AR TREBUI SĂ ȘTIE CĂ TRIBUL ABIA GĂSEȘTE DE MÂNCARE PENTRU A SUPRAVIEȚUI! RAHAN AR FI ÎN PLUS PRINTRE NOI! SĂ FIE ARUNCAT ÎN „MARELE RÂU"!
CÂȚIVA OAMENI SE NĂPUSTIRĂ ASUPRA FIULUI LUI CRAÔ. DAR ERAU ATÂT DE SLABI, ÎNCÂT ÎI ÎMBRÂNCI CU UȘURINȚĂ. STRIGĂTE FURIOASE SE RIDICARĂ SPRE CER.

RAHAN NU ESTE DUŞMANUL „CELOR CE MERG ÎN PICIOARE"! EL NU VĂ VA FURA HRANA! EL VA PĂRĂSI INSULA...
...DACĂ ÎL LĂSAŢI SĂ-ŞI FACĂ O ALTĂ PLUTĂ CARE SĂ-L POARTE PE „MARELE RÂU"!
ARTURK ŞI TRAOR TREBUIE SĂ-I ÎNGĂDUIE ASTA LUI RAHAN!
CELE DOUĂ CĂPETENII SE SFĂTUIRĂ O CLIPĂ, APOI...
PENTRU CĂ AŞA VREA OROOA, EU ŞI ARTURK TE ÎNGĂDUIM UN TIMP! DAR VA TREBUI SĂ TRĂIEŞTI DEPARTE DE TRIB!
CÂND SOARELE VA RĂSĂRI DE ATÂTEA ORI CÂT...
... DEGETELE MELE DE LA MÂNĂ, DACĂ N-AI PLECAT DE PE INSULA NOASTRĂ, TE VOM UCIDE!!
SE SPUNE CĂ VÂNĂTORII NOŞTRI ERAU LA FEL DE IUŢI ŞI DE PUTERNICI CA RAHAN, ÎN URMĂ CU FOARTE MULT TIMP!
ALTE STRIGĂTE RĂSUNARĂ CÂND FIUL VREMURILOR SĂLBATICE, APUCÂND O CREANGĂ, SĂRI PE O STÂNCĂ ÎNALTĂ. OROOA ÎL URMĂREA CU PRIVIREA, ADMIRATIVĂ ŞI GÂNDITOARE.

RAHAN DESCOPERI REPEDE COPACII DIN CARE PUTEA SĂ-ŞI MEŞTEREASCĂ O PLUTĂ NOUĂ. AMENINŢAREA CELOR DOUĂ CĂPETENII NU-L ÎNGRIJORA DELOC.
PENTRU CĂ ŞTIA CĂ OAMENII TRIBULUI, EPUIZAŢI DE FOAME ŞI NEŞTIIND SĂ FOLOSEASCĂ ARMELE, NU PUTEAU FACE NIMIC ÎMPOTRIVA LUI. DAR, DEŞI NU ERA ÎNGRIJORAT, ERA TOTUŞI TRIST.
ACEŞTI NEFERICIŢI TRĂIESC MAI RĂU DECÂT NIŞTE ANIMALE! AH! DACĂ RAHAN I-AR PUTEA ÎNVĂŢA CE ŞTIE!
CRA... AC...
ÎNCĂ DIN PRIMA ZI, FIUL LUI CRAÔ TÂRÎ MAI MULTE TRUNCHIURI DE COPACI PE ŢĂRM.
CÂND SĂ AŢIPEASCĂ...
RAHAN! RAHAN!!...
ARTURK VA MURI! „MONSTRUL-CU-BRAŢE-LUNGI" VA DUCE PE „TERITORIUL UMBRELOR"! DOAR RAHAN POATE ÎNCERCA SĂ-L SALVEZE!

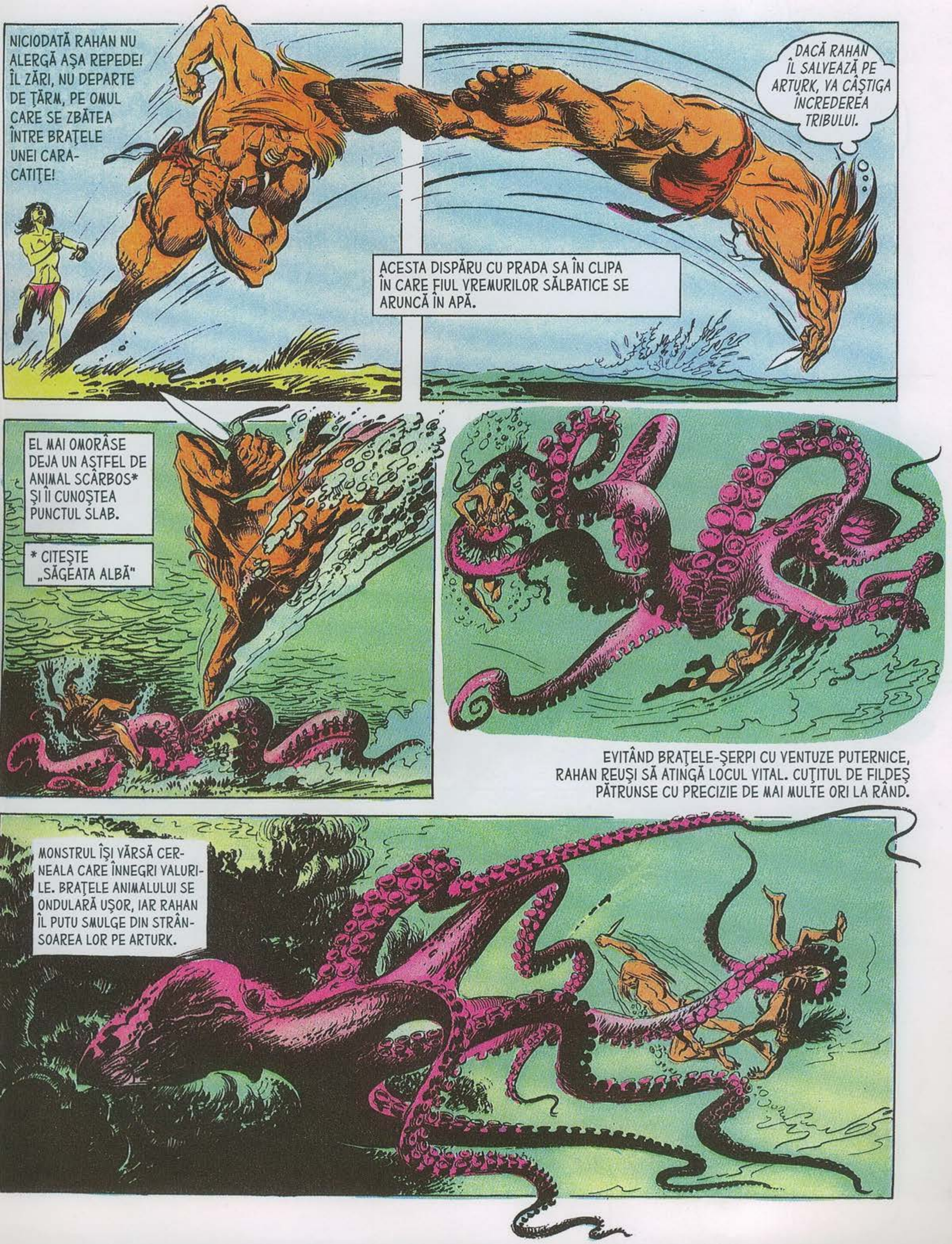
NICIODATĂ RAHAN NU ALERGĂ AŞA REPEDE! ÎL ZĂRI, NU DEPARTE DE ŢĂRM, PE OMUL CARE SE ZBĂTEA ÎNTRE BRAŢELE UNEI CARACATIŢE!
DACĂ RAHAN ÎL SALVEAZĂ PE ARTURK, VA CÂŞTIGA ÎNCREDEREA TRIBULUI.
ACESTA DISPĂRU CU PRADA SA ÎN CLIPA ÎN CARE FIUL VREMURILOR SĂLBATICE SE ARUNCĂ ÎN APĂ.
EL MAI OMORÂSE DEJA UN ASTFEL DE ANIMAL SCÂRBOS* ŞI ÎI CUNOŞTEA PUNCTUL SLAB.
* CITEŞTE „SĂGEATA ALBĂ"
EVITÂND BRAŢELE-ŞERPI CU VENTUZE PUTERNICE, RAHAN REUŞI SĂ ATINGĂ LOCUL VITAL. CUŢITUL DE FILDEŞ PĂTRUNSE CU PRECIZIE DE MAI MULTE ORI LA RÂND.
MONSTRUL ÎŞI VĂRSĂ CERNEALA CARE ÎNNEGRI VALURILE. BRAŢELE ANIMALULUI SE ONDULARĂ UŞOR, IAR RAHAN ÎL PUTU SMULGE DIN STRÂNSOAREA LOR PE ARTURK.

ÎN TIMP CE CARACATIŢA, LOVITĂ MORTAL, SE SCUFUNDA ÎN APĂ, RAHAN SCOASE CĂPETENIA LA SUPRAFAŢĂ... ŞI...
... O CLIPĂ MAI TÂRZIU, UN BĂRBAT ÎL READUSE ÎN SIMŢIRI PE ARTURK, AŞA CUM FIUL LUI CRAO FUSESE EL ÎNSUŞI SALVAT DE OROOA.
CE CIUDAT, OROOA!
FRAŢII TĂI ŞTIU SĂ REDEA VIAŢA, DAR NU ŞTIU CE SĂ FACĂ PENTRU A SUPRAVIEŢUI! CUM AU AJUNS EI PE ACEASTĂ INSULĂ PIERDUTĂ?
APROAPE CĂ AM UITAT! PĂRINŢII PĂRINŢILOR NOŞTRI AU FOST PE VREMURI ALUNGAŢI DE PE TERITORIUL LOR DE FOCUL MUNŢILOR.
AU FUGIT PE „MARELE RÂU", DAR AU FOST NEVOIŢI SĂ ÎNFRUNTE FURIA LUI... EA A DURAT ZILE ŞI ZILE... MAI MULT DE JUMĂTATE DIN TRIB A PIERIT ÎNAINTE SĂ AJUNGĂ PE ACEST ŢĂRM!

VORBIM UNEORI DESPRE TIMPURILE FERICITE DE ALTĂDATĂ, DAR TRIBUL NU MAI ÎNDRĂZNEŞTE SĂ SE AVÂNTE PE „MARELE RÂU".
DAR DE CE AVEŢI DOUĂ CĂPETENII?
ARTURK, PE CARE L-AI SALVAT, ESTE CEL MAI BUN PESCAR... NOI L-AM FĂCUT „CĂPETENIA PEŞTILOR"!
DIN PĂCATE, ÎN CIUDA CURAJULUI ŞI REPEZICIUNII SALE, SE ÎNTOARCE CU FOARTE PUŢINI PEŞTI! SUNT ATÂT DE IUŢI!
IAR TRAOR ESTE „CĂPETENIA PĂSĂRILOR"! EL ESTE SINGURUL ÎN STARE SĂ LOVEASCĂ O PASĂRE CU O PIATRĂ.
DAR ŞI FOARTE RARI ŞI...
UNEORI NU MÂNCĂM ZILE ÎNTREGI!
DE CE SĂ PESCUIŢI CU MÂNA, DE CE SĂ VÂNAŢI CU PIETRE, CÂND „CEI CE MERG ÎN PICIOARE" CUNOSC ATÂTEA CAPCANE?? RAHAN AR PUTEA SĂ-I ÎNVEŢE MULTE LUCRURI PE CEI DIN TRIBUL TĂU!

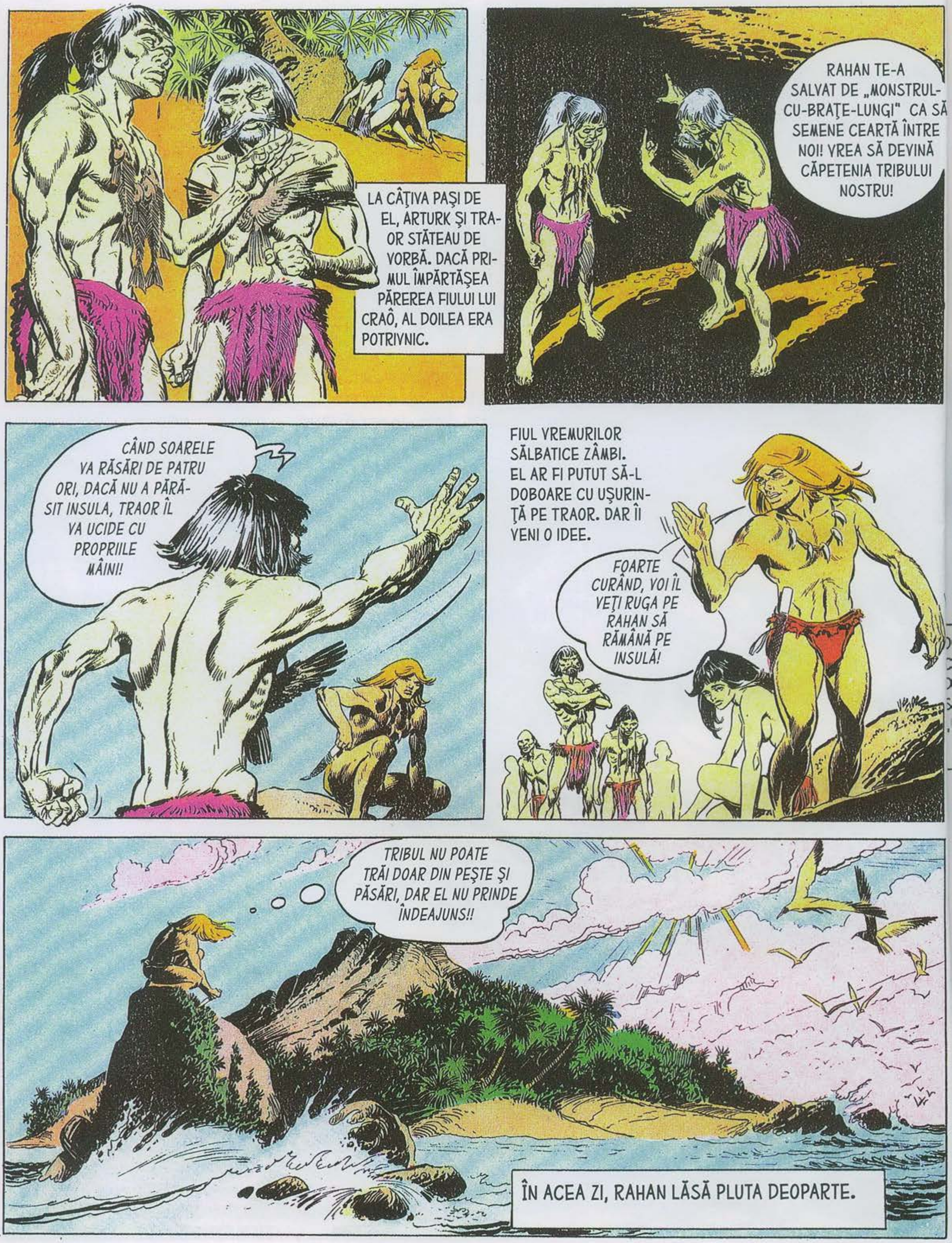

LA CÂȚIVA PAȘI DE EL, ARTURK ȘI TRAOR STĂTEAU DE VORBĂ. DACĂ PRIMUL ÎMPĂRTĂȘEA PĂREREA FIULUI LUI CRAÔ, AL DOILEA ERA POTRIVNIC.
RAHAN TE-A SALVAT DE „MONSTRUL-CU-BRAȚE-LUNGI" CA SĂ SEMENE CEARTĂ ÎNTRE NOI! VREA SĂ DEVINĂ CĂPETENIA TRIBULUI NOSTRU!
CÂND SOARELE VA RĂSĂRI DE PATRU ORI, DACĂ NU A PĂRĂSIT INSULA, TRAOR ÎL VA UCIDE CU PROPRIILE MÂINI!
FIUL VREMURILOR SĂLBATICE ZÂMBI. EL AR FI PUTUT SĂ-L DOBOARE CU UȘURINȚĂ PE TRAOR. DAR ÎI VENI O IDEE.
FOARTE CURÂND, VOI ÎL VEȚI RUGA PE RAHAN SĂ RĂMÂNĂ PE INSULĂ!
TRIBUL NU POATE TRĂI DOAR DIN PEȘTE ȘI PĂSĂRI, DAR EL NU PRINDE ÎNDEAJUNS!!
ÎN ACEA ZI, RAHAN LĂSĂ PLUTA DEOPARTE.

ÎN POFIDA ORDINELOR PRIMITE, OROOA RISCĂ ŞI VENI LA EL.
CE FACI?
RAHAN A FĂCUT ALTĂDATĂ O „CAPCANĂ PENTRU PEŞTI".*
* VEŢI CITI ÎN CURÂND ÎN NUMĂRUL 13
EL LE VA ARĂTA FRAŢILOR TĂI CĂ PEŞTII POT FI PRINŞI CU UŞURINŢĂ!
FIUL LUI CRAÔ ÎNFIPSE CU VICLENIE SPINI PE O LIANĂ LUNGĂ ŞI SUBŢIRE... ŞI...
DUPĂ CE O UMPLU CU CARNE DE SCOICI DESPRINSE DE PE STÂNCI, ÎŞI ARUNCĂ „UNDIŢA" ÎN VALURI...
OROOA, UIMITĂ, VĂZU ÎN CURÂND LIANA ÎNTINZÂNDU-SE ŞI ÎNCHEIETURA MÂINII LUI RAHAN ÎNCEPÂND SĂ TREMURE PUTERNIC.
OROOA VA DUCE TRIBULUI EI MAI MULT PEŞTE DECÂT A PRINS ARTURK ÎN ZECE ZILE!
ÎN SCURT TIMP, LUNA STRĂLUCEA PESTE UN ŞIRAG LUNG DE PEŞTI MARI.
SUNT AI TĂI, OROOA! ACUM ÎI VEI PUTEA ÎNVĂŢA PE FRAŢII TĂI CUM SE FACE ACEASTĂ CURSĂ!

CUM POATE SĂ FACĂ RAHAN ATÂTEA MIRACOLE? ÎL AJUTĂ OARE ACEST COLIER MAGIC?
RAHAN NU FACE MIRACOLE!
IAR GHEARELE COLIERULUI SĂU REPREZINTĂ CALITĂŢILE PE CARE AR TREBUI SĂ LE AIBĂ „CEI CE MERG ÎN PICIOARE": CURAJUL, BUNĂTATEA, SINCERITATEA... RAHAN ÎNCEARCĂ SĂ FIE CREDINCIOS ÎNVĂŢĂTURILOR LUI CRAÔ, CARE I-A DAT ACEST COLIER!
LA SCURT TIMP DUPĂ ACEEA, RAHAN AUZI STRIGĂTELE DE BUCURIE CARE SALUTAU ÎNTOARCEREA LUI OROOA LA GROTĂ... BUCUROS, AŢIPI ÎNTRE TRUNCHIURILE PLUTEI NETERMINATE.
CÂND SĂ ADOARMĂ, UN ZGOMOT CIUDAT ÎL FĂCU SĂ TRESARĂ...
OOOO! UN „CRAAK"!
CRABUL URIAŞ SE TÂRA SPRE TRUNCHIURILE DE COPACI, AGITÂNDU-ŞI CLEŞTII ÎNFRICOŞĂTORI. PE NEGÂNDITE, FIUL LUI CRAÔ ARUNCĂ CUŢITUL.

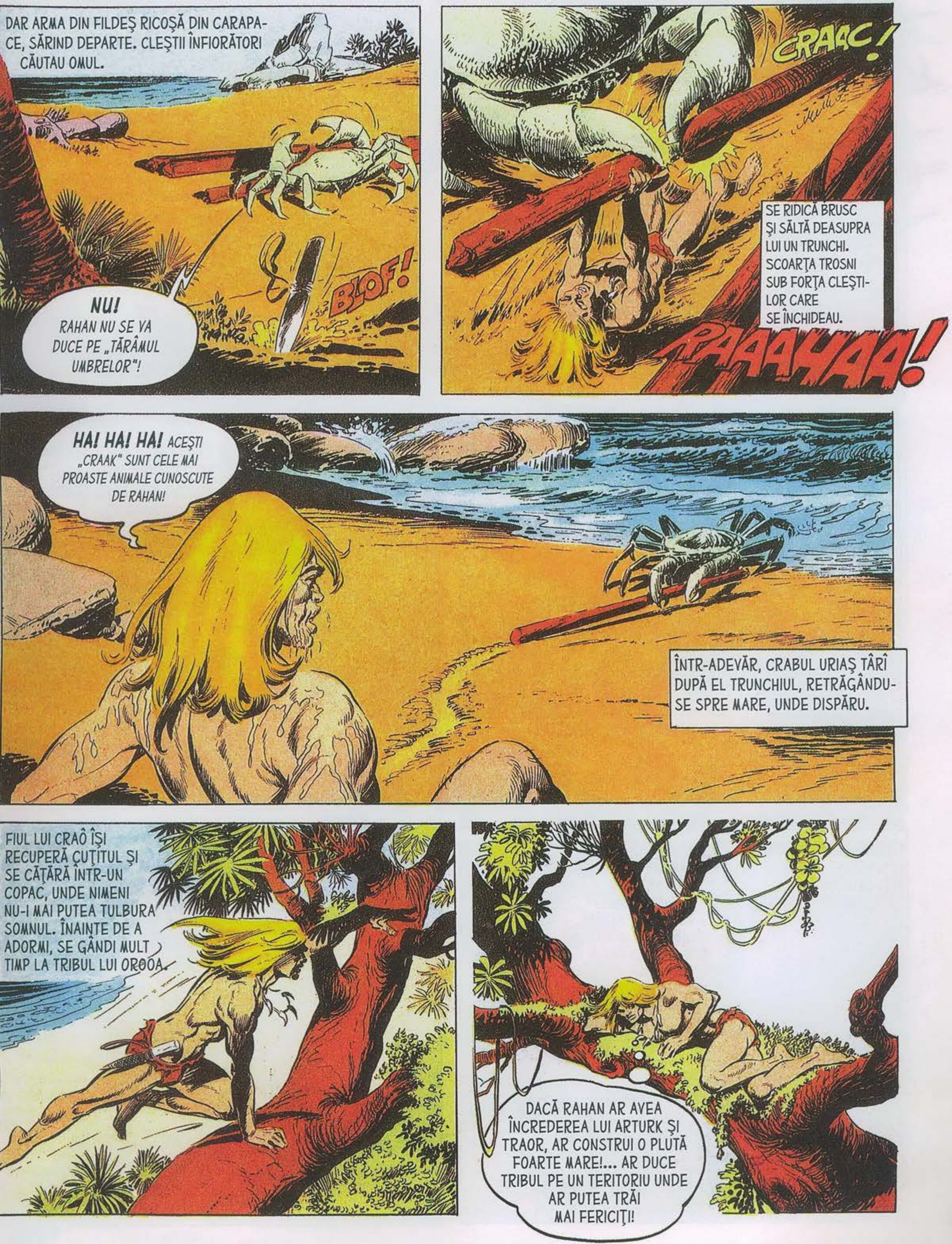

DAR ARMA DIN FILDEŞ RICOŞĂ DIN CARAPACE, SĂRIND DEPARTE. CLEŞTII ÎNFIORĂTORI CĂUTAU OMUL.
NU! RAHAN NU SE VA DUCE PE „TĂRÂMUL UMBRELOR"!
BLOF!
CRAAC!
SE RIDICĂ BRUSC ŞI SĂLTĂ DEASUPRA LUI UN TRUNCHI. SCOARŢA TROSNI SUB FORŢA CLEŞTILOR CARE SE ÎNCHIDEAU.
RAAAHAA!
HA! HA! HA! ACEŞTI „CRAAK" SUNT CELE MAI PROASTE ANIMALE CUNOSCUTE DE RAHAN!
ÎNTR-ADEVĂR, CRABUL URIAŞ TÂRÎ DUPĂ EL TRUNCHIUL, RETRĂGÂNDU-SE SPRE MARE, UNDE DISPĂRU.
FIUL LUI CRAÔ ÎŞI RECUPERĂ CUŢITUL ŞI SE CĂŢĂRĂ ÎNTR-UN COPAC, UNDE NIMENI NU-I MAI PUTEA TULBURA SOMNUL. ÎNAINTE DE A ADORMI, SE GÂNDI MULT TIMP LA TRIBUL LUI OROOA.
DACĂ RAHAN AR AVEA ÎNCREDEREA LUI ARTURK ŞI TRAOR, AR CONSTRUI O PLUTĂ FOARTE MARE!... AR DUCE TRIBUL PE UN TERITORIU UNDE AR PUTEA TRĂI MAI FERICIŢI!

RAHAN FU TREZIT DE ȚIPETELE ASCUȚITE ALE UNOR PĂSĂRI MARI. DE PARCĂ AR FI SALUTAT RĂSĂRITUL SOARELUI, PESCĂRUȘI ȘI CORMORANI NEGRI PLANAU DEASUPRA INSULEI.
CÂȚIVA PESCĂRUȘI SE LĂSARĂ PE O STÂNCĂ, IAR ÎN ACEL MOMENT ÎL VĂZU PE TRAOR ASCUNS ÎN DESIȘ.
„CĂPETENIA-PĂSĂRILOR" STĂTEA LA PÂNDĂ.
CÂȚIVA PESCĂRUȘI SE LĂSARĂ PE O STÂNCĂ, IAR ÎN ACEL MOMENT ÎL VĂZU PE TRAOR ASCUNS ÎN DESIȘ.
CKLAC!
SPERIATE, PĂSĂRILE ÎȘI LUARĂ ZBORUL CU ZECILE.
TRAOR NU E FOARTE NEÎNDEMÂNATIC. DAR ASTĂZI, TRIBUL LUI NU VA MÂNCA NICIO PASĂRE! VA TREBUI SĂ SE MULȚUMEASCĂ CU PEȘTII PESCUIȚI IERI DE RAHAN!
SALVÂNDU-L PE ARTURK, AI CÂȘTIGAT RESPECTUL UNEI PĂRȚI A TRIBULUI. DAR NU-L VEI AVEA NICIODATĂ PE CEL AL LUI TRAOR!
„NICIODATĂ" ESTE UN CUVÂNT PE CARE UN VÂNĂTOR ÎNȚELEPT N-AR TREBUI SĂ-L ROSTEASCĂ!

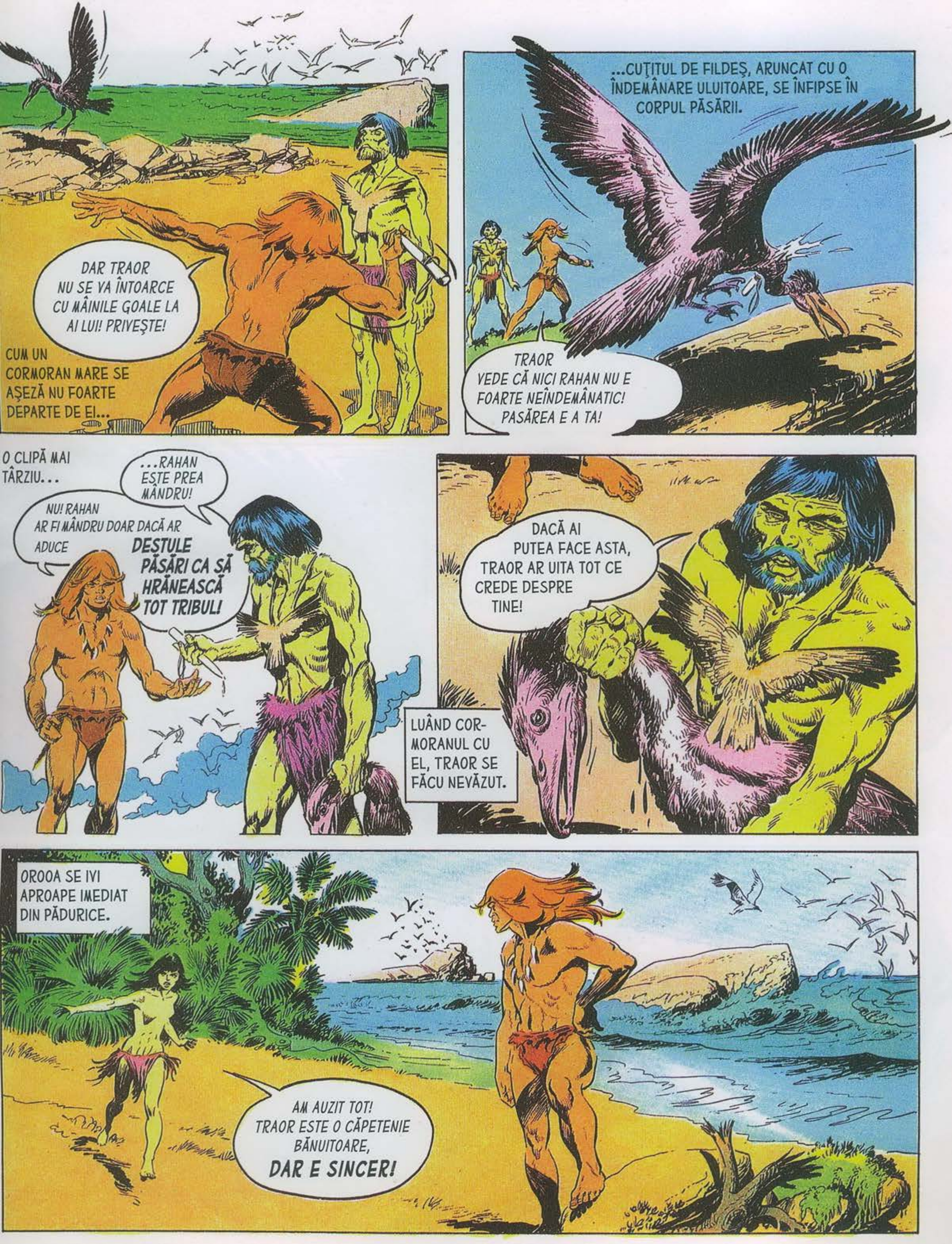
DAR TRAOR NU SE VA ÎNTOARCE CU MÂINILE GOALE LA AI LUI! PRIVEȘTE!
CUM UN CORMORAN MARE SE AȘEZĂ NU FOARTE DEPARTE DE EI...
...CUȚITUL DE FILDEȘ, ARUNCAT CU O ÎNDEMÂNARE ULUITOARE, SE ÎNFIPSE ÎN CORPUL PĂSĂRII.
TRAOR VEDE CĂ NICI RAHAN NU E FOARTE NEÎNDEMÂNATIC! PASĂREA E A TA!
O CLIPĂ MAI TÂRZIU...
...RAHAN ESTE PREA MÂNDRU!
NU! RAHAN AR FI MÂNDRU DOAR DACĂ AR ADUCE DESTULE PĂSĂRI CA SĂ HRĂNEASCĂ TOT TRIBUL!
DACĂ AI PUTEA FACE ASTA, TRAOR AR UITA TOT CE CREDE DESPRE TINE!
LUÂND CORMORANUL CU EL, TRAOR SE FĂCU NEVĂZUT.
OROOA SE IVI APROAPE IMEDIAT DIN PĂDURICE.
AM AUZIT TOT! TRAOR ESTE O CĂPETENIE BĂNUITOARE, DAR E SINCER!

EL L-AR CREDE PE RAHAN... DAR CUM VA PUTEA RAHAN SĂ PRINDĂ DESTULE PĂSĂRI PENTRU A HRĂNI TOT TRIBUL!?
E CU NEPUTINȚĂ!
FIUL LUI CRAÔ SE GÂNDEA, OBSERVÂND ÎN ACELAȘI TIMP PESCĂRUȘII ÎNTORȘI PE STÂNCĂ. ȘI, CA ÎNTOTDEAUNA, ÎN MINTEA LUI AVU LOC O ASOCIERE DE IDEI.
ÎȘI AMINTI BRUSC DE FURTUNĂ. VELA CEA MARE DIN PIELE CĂZÂND PESTE EL, ÎNFĂȘU-RÂNDU-L, ÎMPIEDI-CÂNDU-L SĂ SE MIȘTE...
RAHAN A GĂSIT! ȘTIE CUM SĂ PRINDĂ PĂSĂRI FĂRĂ SĂ SE APROPIE DE ELE. FĂRĂ SĂ LE SPERIE!
OROOA CREZU CĂ RAHAN ȘI-A PIERDUT MINȚILE ȘI O LUĂ LA FUGĂ. RAHAN ALERGĂ SPRE ȚĂRMUL UNDE LĂSASE PIEILE ȘI CURSA PENTRU PEȘTI.

ÎN SCURT TIMP, RAHAN SE ÎNTOARSE LA STÂNCA PESCĂRUŞILOR. TRIBUL, ALERTAT DE OROOA, ÎI URMĂREA TOATE MIŞCĂRILE. ÎL PRIVEAU CUM TĂIA ŞI LEGA CRENGILE...
...CUM ÎNTINDEA PE ACELE CRENGI PIEILE MARI CUSUTE ÎNTRE ELE. O ALTĂ CREANGĂ ŢINEA RIDICATĂ ACEASTĂ CURSĂ CIUDATĂ.
RAHAN LEGĂ O LIANĂ LUNGĂ DE CURSĂ ŞI, LĂSÂND PE STÂNCĂ CÂŢIVA PEŞTI PE CARE ÎI PESCUISE, SE ASCUNSE ÎN PĂDURICE.
UN STOL MARE DE PESCĂRUŞI ŢIPÂND ASCUŢIT SE NĂPUSTI APROAPE IMEDIAT, BĂTÂNDU-SE PE PEŞTI. MEMBRII TRIBULUI OBSERVAU TOTUL CU MARE ATENŢIE.
TRĂGÂND BRUSC LIANA, FIUL LUI CRAÔ PRĂBUŞI CURSA, CARE CĂZU BRUSC PESTE PĂSĂRI!
RAAAHAA!!!

DACĂ UNELE DINTRE ELE REUȘIRĂ SĂ SCAPE, CELE MAI MULTE RĂMA-SERĂ PRINSE SUB PIEILE GRELE! IMEDIAT RĂSUNARĂ STRIGĂTE DE BUCURIE.
ȘI TRIBUL ÎȘI FĂCU APARIȚIA, CU ARTURK ȘI TRAOR ÎN FRUNTE.
RAHAN N-A MINȚIT! ȘTIE SĂ PESCUIASCĂ MAI MULȚI PEȘTI DECÂT ARTURK ȘI SĂ PRINDĂ MAI MULTE PĂSĂRI DECÂT TRAOR!
RAHAN AR PUTEA SINGUR SĂ HRĂNEASCĂ TOT TRIBUL! ÎI CEREM SĂ RĂMÂNĂ PRINTRE NOI, SĂ NE ÎNVEȚE MINUNATELE LUI SECRETE!
ÎNCĂ O DATĂ, FIUL LUI CRAÔ ȘTIUSE SĂ CÂȘTIGE ÎNCREDEREA „CELOR CE MERG ÎN PICIOARE".
ARTURK ȘI TRAOR SUNT CĂPETENII BUNE! SĂ RĂMÂNĂ ÎN CONTINUARE CĂPETENII!
DAR RAHAN CREDE CĂ EI AR TREBUI SĂ ÎNDRĂZNEASCĂ SĂ PĂRĂ-SEASCĂ ACESTE ȚINUTURI BÂNTUITE DE „CRAAK" ȘI DE „MONȘTRI-CU-BRAȚE-LUNGI"!

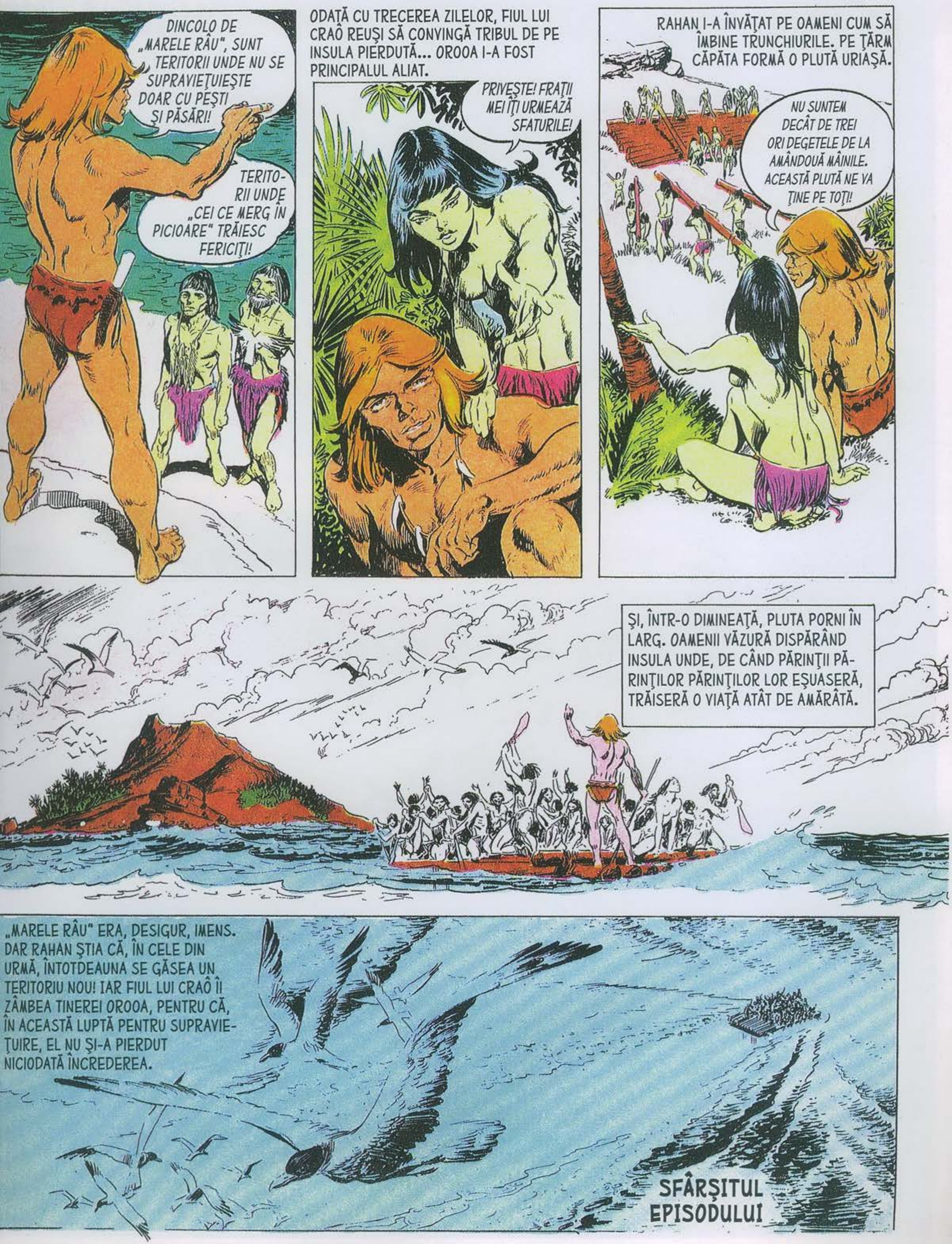
DINCOLO DE „MARELE RÂU", SUNT TERITORII UNDE NU SE SUPRAVIEŢUIEŞTE DOAR CU PEŞTI ŞI PĂSĂRI!
TERITORII UNDE „CEI CE MERG ÎN PICIOARE" TRĂIESC FERICIŢI!
ODATĂ CU TRECEREA ZILELOR, FIUL LUI CRAÔ REUŞI SĂ CONVINGĂ TRIBUL DE PE INSULA PIERDUTĂ... OROOA I-A FOST PRINCIPALUL ALIAT.
PRIVEŞTE! FRAŢII MEI ÎŢI URMEAZĂ SFATURILE!
RAHAN I-A ÎNVĂŢAT PE OAMENI CUM SĂ ÎMBINE TRUNCHIURILE. PE ŢĂRM CĂPĂTA FORMĂ O PLUTĂ URIAŞĂ.
NU SUNTEM DECÂT DE TREI ORI DEGETELE DE LA AMÂNDOUĂ MÂINILE. ACEASTĂ PLUTĂ NE VA ŢINE PE TOŢI!
ŞI, ÎNTR-O DIMINEAŢĂ, PLUTA PORNI ÎN LARG. OAMENII VĂZURĂ DISPĂRÂND INSULA UNDE, DE CÂND PĂRINŢII PĂRINŢILOR PĂRINŢILOR LOR EŞUASERĂ, TRĂISERĂ O VIAŢĂ ATÂT DE AMĂRÂTĂ.
„MARELE RÂU" ERA, DESIGUR, IMENS. DAR RAHAN ŞTIA CĂ, ÎN CELE DIN URMĂ, ÎNTOTDEAUNA SE GĂSEA UN TERITORIU NOU! IAR FIUL LUI CRAÔ ÎI ZÂMBEA TINEREI OROOA, PENTRU CĂ, ÎN ACEASTĂ LUPTĂ PENTRU SUPRAVIEŢUIRE, EL NU ŞI-A PIERDUT NICIODATĂ ÎNCREDEREA.
SFÂRŞITUL EPISODULUI

ARIANE ȘI YAWALU

Foarte aproape de izvoarele fluviului Oyapock, care formează şi frontiera cu Brazilia, într-o zonă interzisă turismului, pentru că turismul este periculos în jungla amazoniană, se află satul indian Trei Cascade.

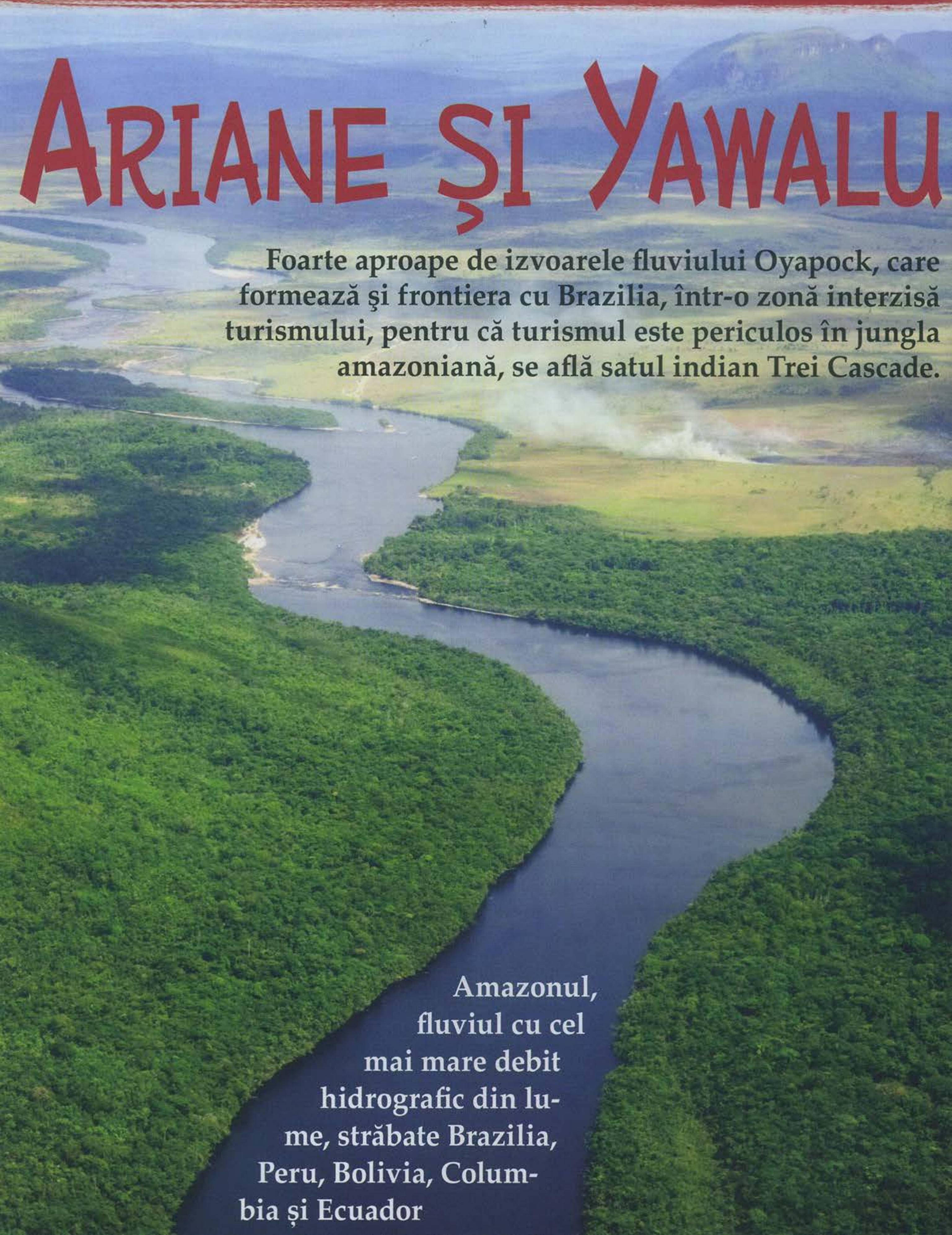

Amazonul, fluviul cu cel mai mare debit hidrografic din lume, străbate Brazilia, Peru, Bolivia, Columbia și Ecuador

Foarte aproape de izvoarele fluviului Oyapock, care formează şi frontiera cu Brazilia, într-o zonă interzisă turismului, pentru că turismul este periculos în jungla amazoniană, se află satul indian Trei Cascade.Este denumit astfel pentru că se află în apropierea unei serii de vâltori, imposibil de trecut cu piroga.

În această regiune mai sunt alte două sate – Zidok şi Pina –, numele lor fiind date după cele ale căpeteniilor lor.

Aceste trei sate însumează 200 de locuitori; ei sunt indieni wayampi.

În secolul al XVII-lea (Ludovic al XIII-lea era regele Franţei), ei trăiau în regiunea râului Xingu de Jos, un afluent al Amazonului.

Împinşi în sud de portughezii din Brazilia, ei a fost atraşi spre Guyana, ale cărei populaţii indiene se împuţinaseră considerabil din pricina coloniştilor şi a epidemiilor; locul era liber, astfel că indienii wayampi l-au ocupat şi au rămas aici.

Participând la o misiune ştiinţifică, am trăit şi lucrat cu ei: amerindienii care vieţuiesc în inima junglei sunt foarte pricepuţi la botanică şi zoologie. Din acest motiv, colaborarea lor este foarte importantă pentru cercetătorii de la Muzeul de Istorie Naturală şi de la Centrul Naţional de Cercetare Ştiinţifică.

Ei cunosc multe lucruri pentru că existenţa lor depinde în exclusivitate de mediul înconjurător: vânătoarea, pescuitul, agricultura, ţesutul, construirea colibelor şi confecţionarea armelor. Dar acesta nu este singurul motiv. Ei cunosc multe lucruri şi pentru că sunt pasionaţi de ceea ce îi înconjoară. Cunoştinţele lor sunt cu mult peste cele de strictă utilitate pentru a supravieţui. Dorinţa de a cunoaşte pentru a cunoaşte nu este rezervată occidentalilor.

Foarte departe de sate, am trăit în junglă împreună cu Yawalu. Numele lui înseamnă „Mare Jaguar" („Yawa" a dat „Jaguar" în limba franceză). Cele mai multe dintre slabele mele cunoştinţe despre junglă provin de la el.

Femeie din tribul indienilor wayampi; în anul 2001 în Brazilia mai rămăseseră 530 de persoane

În primul rând, el m-a apărat de capcanele naturii. „Infernul verde" este într-adevăr un infern dacă nu ai experienţă. Cu Yawalu a fost aproape un paradis, desigur, dificil, totuşi un paradis.

Mai întâi am învăţat să merg! Să ridic mereu genunchii ca să nu mă împiedic de liane şi de vegetaţia pitică și să-mi,pierd echilibrul; am învăţat să-mi croiesc drum cu o macetă fără să-mi tai gambele; m-am desprins să mă îmbrac doar cu un şort, pentru a fi mai în largul meu şi a simţi mai bine insectele aşezându-se pe mine, ca să le alung mai repede; am învăţat să beau din frunze mari fără să îmi ud picioarele; am învăţat să escaladez un trunchi de copac culcat fără să mă sprijin, pentru a evita şerpii; am învăţat să mă feresc de mlaştini în înaintările

dificile; am mai încercat să învăț să mă orientez în junglă; un indian poate lua urma unui animal sau a unui om doar privind starea de putrefacție a frunzelor pe care omul sau animalul a pășit cu o zi în urmă.

În cele din urmă, sau poate în primul rând, să ascult zgomotele pădurii și să nu fac prea multă gălăgie atunci când îl urmam pe Yawalu la vânătoare.

Deşi aveam puşti, el prefera arcul şi săgeata: ea nu sperie vânatul. În prima zi, nu eram deloc liniştit:

— Nu iei pușca cu tine?, l-am întrebat eu.

— Nu.

— Şi dacă apare vreun jaguar?

— Am asta, a răspuns el, agitând deasupra capului o singură săgeată lungă de un metru şi optzeci de centimetri.

— Şi dacă nu-l nimereşti?

— Îl nimeresc, a răspuns el, râzând.

Şi a avut dreptate: l-am văzut nimerind o maimuță de la douăzeci de metri.

Experiența tehnică şi științifică a indienilor de pe Oyapockul de Sus transformă societatea lor într-una a abundenței: vânătoarea, pescuitul (cu arcul sau cu liana toxică care adoarme peştele), puțină agricultură bazat[pe cultivarea maniocului şi tutunului sunt practicate cu înțelepciune.

Indienii wayampi nu duc lipsă de hrană şi nu abuzează de propriile resurse: se spune că trăiesc în

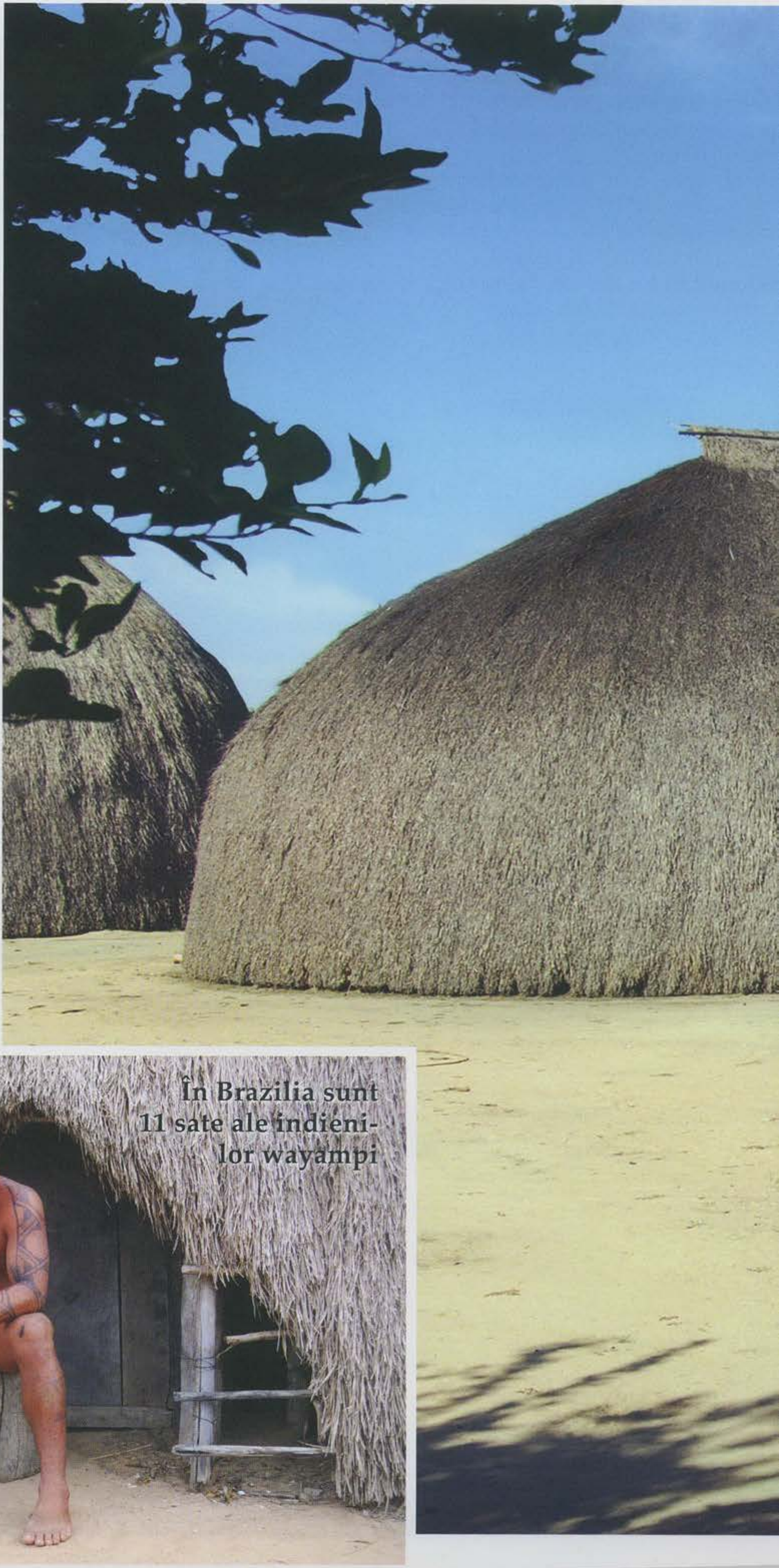

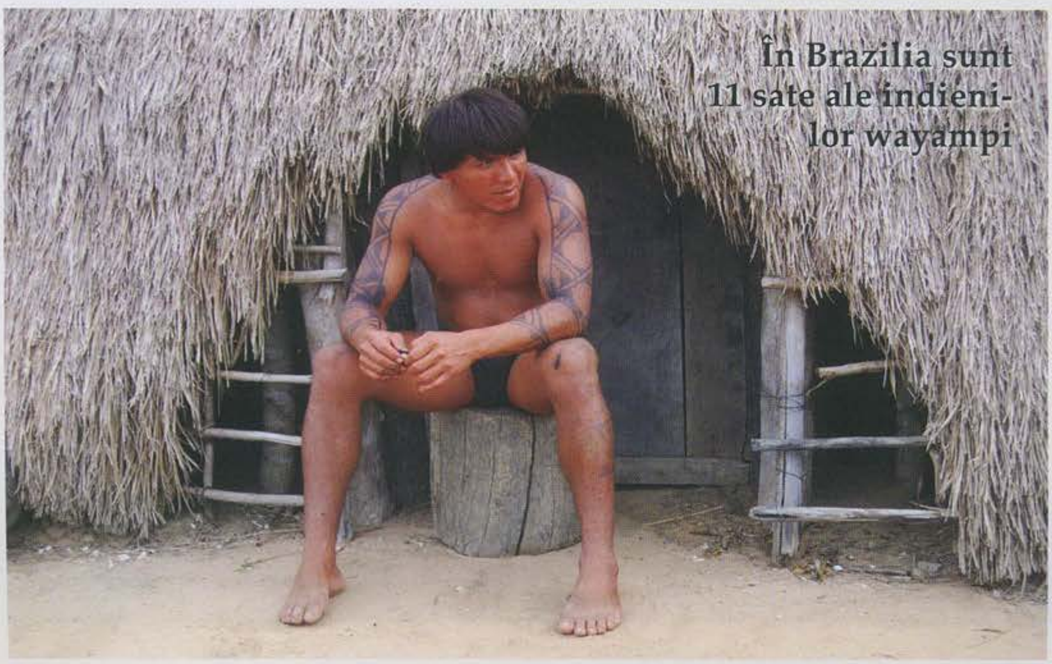

În Brazilia sunt 11 sate ale indienilor wayampi

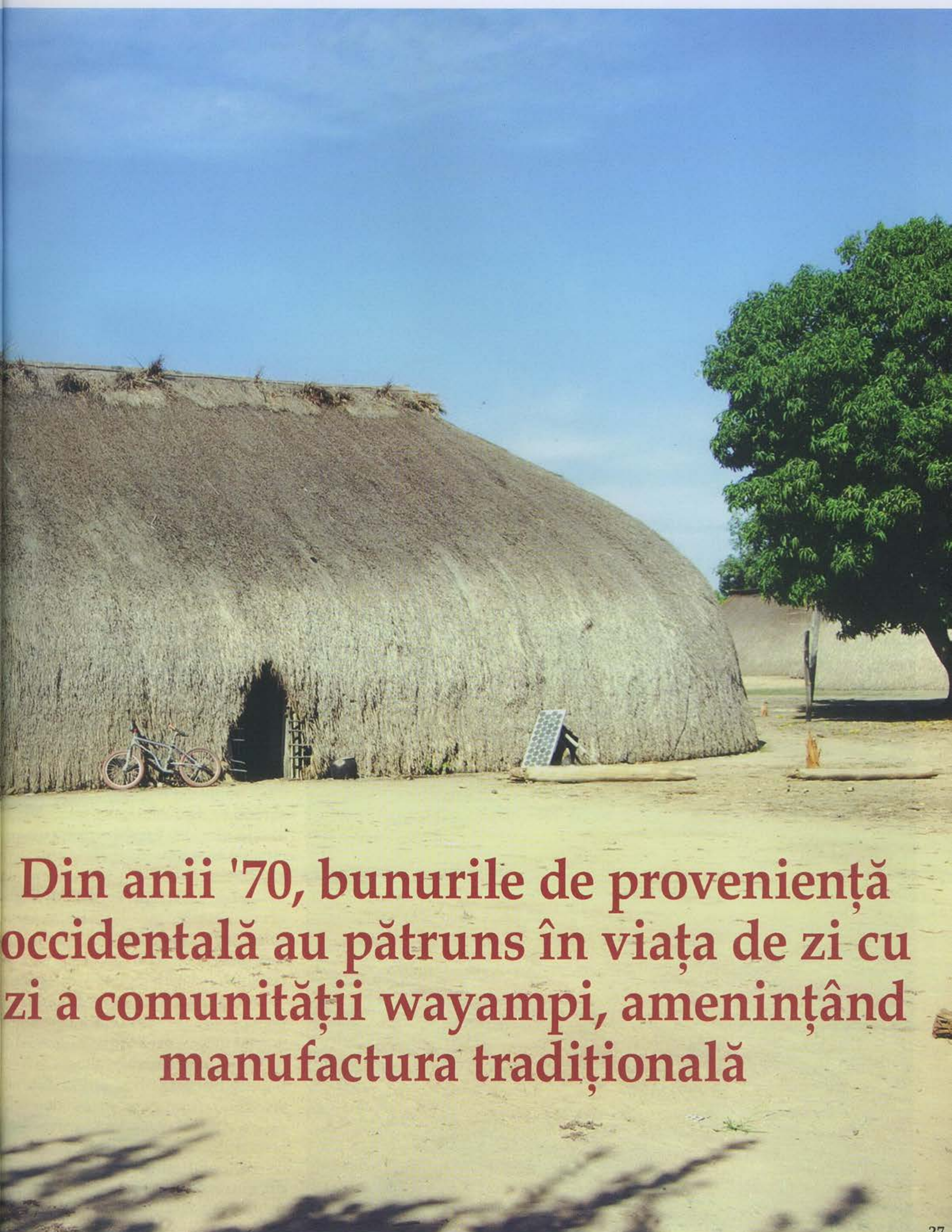

Din anii '70, bunurile de proveniență occidentală au pătruns în viața de zi cu zi a comunității wayampi, amenințând manufactura tradițională

Wayampi trăiesc mai ales din vânătoare, pescuit și agricultură rudimentară

echilibru cu mediul înconjurător.

Totuşi, sunt foarte serios ameninţaţi. Priviţi cu atenţie fotografiile: un ceas-brăţară, o oglindă, o armă, un rezervor de motor fixat la pupa unei ambarcaţiuni şi chiar... un afiş electoral.

Indienii wayampi sunt din punct de vedere juridic francezi. Aşadar, primesc alocaţii familiale. Cu aceşti bani, strânşi la comun, ei îşi cumpără produse occidentale. A priori, acest lucru nu este rău. Armele, motoarele pentru ambarcaţiuni, cârligele de undiţă din oţel le îmbunătăţesc condiţiile de viaţă.

La fel, asistenţa medicală gratuită asigurată de doctorul francez în post pe Oyapockul de Jos contribuie la reducerea considerabilă a mortalităţii. Dar, în acest caz, şi nevoile lor cresc. Din acest moment, cât timp va mai fi păstrat echilibrul ecologic? Este o problemă foarte gravă, căci, pentru a răspunde unei creşteri foarte mari a nevoilor, nu ar exista decât o singură soluţie: cumpărarea hranei de la comercianţii din Oyapockul de Jos; pentru asta ar trebui să câştige bani, deci să părăsească satul; să trăiască pe coastă, să fie exploataţi de negustorii fără scrupule; să fie dezrădăcinaţi departe de familie... Peste câteva generaţii, indienii wayampi ar uita arta vânătorii, şi-ar pierde tradiţiile, iar satul ar dispărea.

Acest lucru s-a întâmplat în cazul multor indieni care trăiau pe coastă din pescuitul pe mare şi vânătoare: palikur din Oyapockul de Jos, arawak din Cayenne, galibi din Maroni de Jos. Mulţi dintre ei nu au reuşit să se adapteze, înecându-şi tristeţea în alcool.

De altfel, aceasta este şi problema altor populaţii tribale: negrii boni, saramaka, bosch, urmaşi îndepărtaţi ai sclavilor din Brazilia, care s-au eliberat luptând, în secolul al XIX-lea, şi au devenit excelenţi vâslaşi de pirogă pe marile fluvii (e nevoie de reflexe de pilot de Boeing ca să treci peste o zonă cu apa învolburată cu o pirogă lungă de treisprezece metri: uneori, o eroare de numai douăzeci de centimetri poate provoca naufragiul, deseori mortal într-o cascadă periculoasă).

Totuşi, oarecum asemenea regiunilor rurale din Franţa, victime ale aceluiaşi proces, asistăm de câtiva ani la o reacţie împotriva acestei degradări: indienii de pe coastă, populaţiile tribale negre devin treptat conştiente de valoarea deosebită a civilizaţiei lor. Dar câtă risipă, câte drame, câte pierderi!

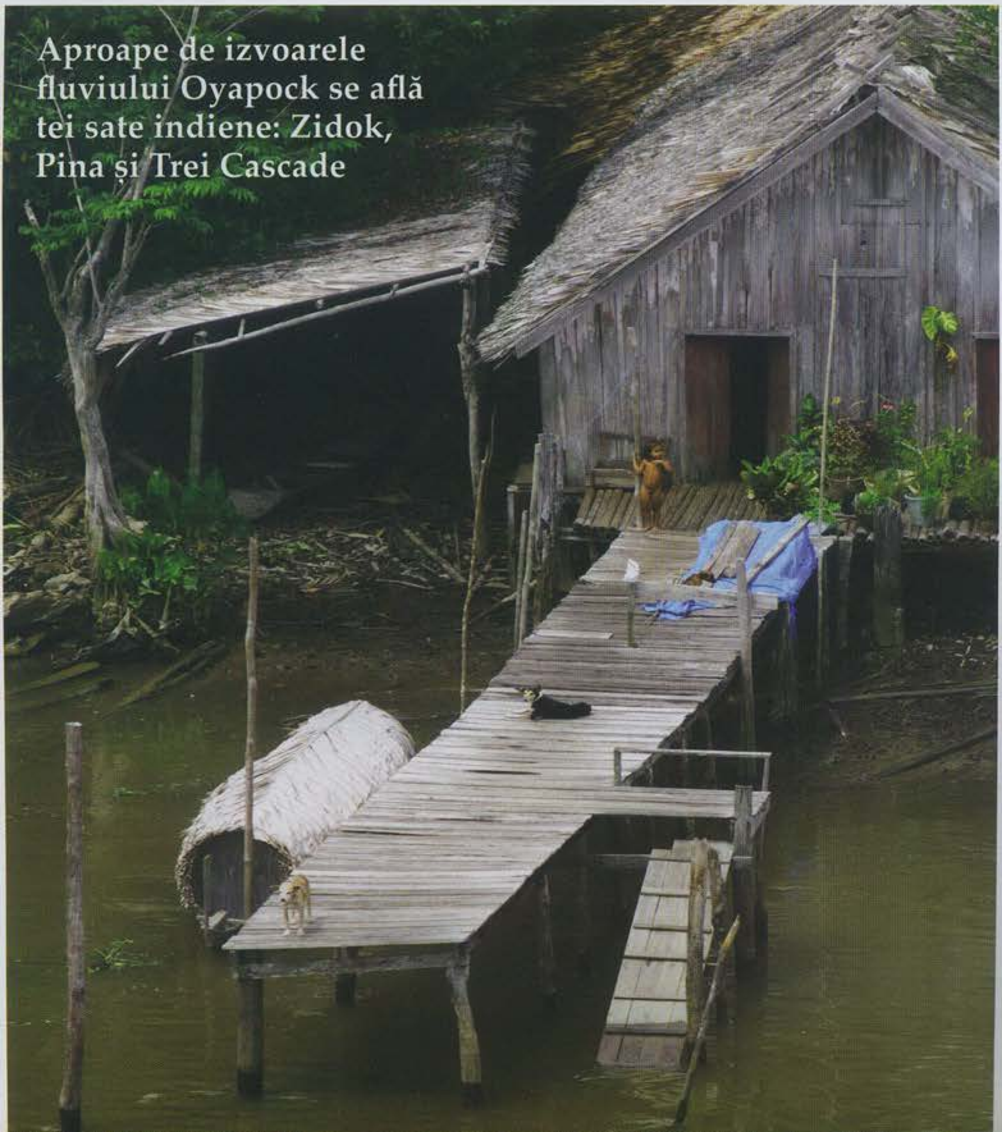

Aproape de izvoarele fluviului Oyapock se află tei sate indiene: Zidok, Pina și Trei Cascade

Fluviul Oyapock are o lungime de 370 km și se varsă în Oceanul Atlantic printr-un estuar larg

Pe cursul râului Oyapockul Mijlociu, la Camopi, am întâlnit câțiva indieni care, la contactul cu nişte francezi neîndemânatici, stupizi sau dispreţuitori, erau pe cale să-şi piardă ceea ce altădată făcea din ei nişte amerindieni precum cei din satul Trei Cascade.

Un jandarm din Campoi i-a împopoţonat cu caschete de paraşutişti. Ei vânează din ce în ce mai puţin şi, implicit, se hrănesc din ce în ce mai mult cu conserve. Îşi pierd ştiinţa, tehnicile, modul de viaţă tradiţionale; beau alcool în locul băuturii lor slabe din manioc şi ascultă radioul în loc să-şi compună propria muzică.

Atunci, ar trebui să izolăm populaţiile tribale aşa cum ducem animalele sălbatice în rezervaţii? Cred că nu. Ar însemna să uităm cã nu există măcar un singur trib în Amazonia care să nu fi avut contacte (uneori mortale) cu albii începând din secolul al XVI-lea şi că este imposibil să izolăm complet şi pentru mult timp o societate umană de vecinii ei; dar, ar însemna îndeosebi să uităm că amerindienii nu sunt nişte animale, ci oameni care trebuie să decidă singuri şi în mod suveran în privinţa destinului lor.

S-a lansat racheta Ariane, simbol al celui mai avansat nivel tehnic atins de omenire de la apariţia ei pe Pământ.

De noi toţi depinde ca Ariane, vreau să spun civilizaţia pe care ea o reprezintă, să nu marcheze în înaintarea ei spre cosmos moartea lui Yawalu.

Pascal Acot

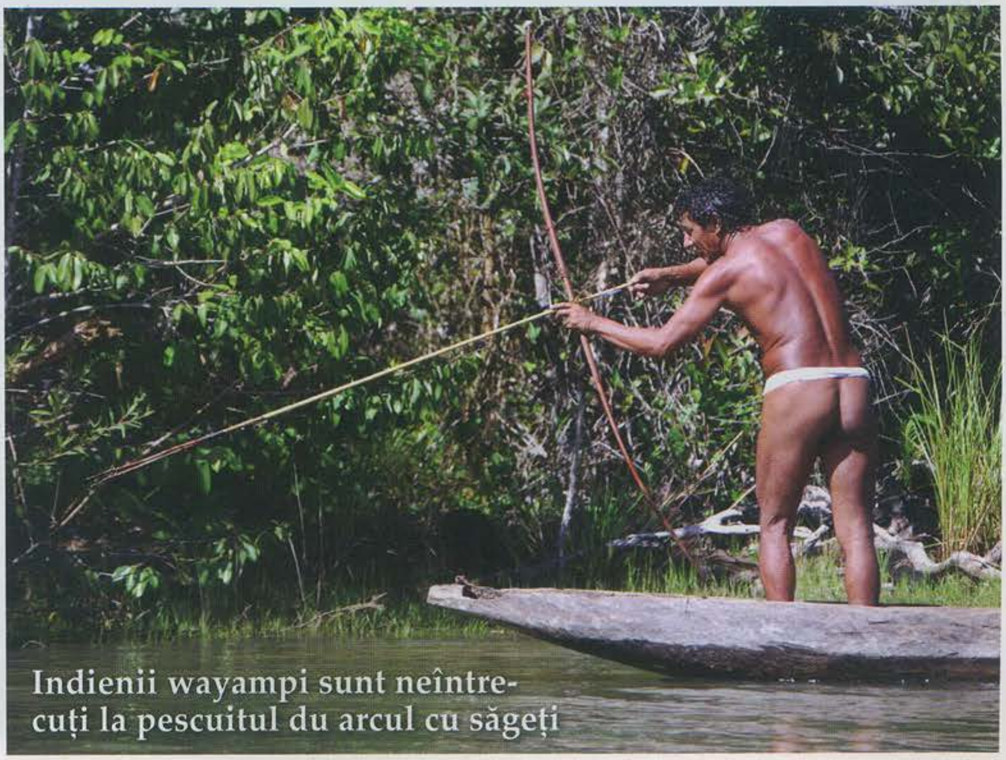

Indienii wayampi sunt neîntrecuți la pescuitul du arcul cu săgeți

RAHAN
FIUL VREMURILOR SĂLBATICE
OAMENII TĂRÂMURILOR ÎNALTE
DE PE ÎNĂLŢIMEA FALEZEI, CEI TREI VÂNĂTORI SE UITAU LA FIINŢA CIUDATĂ. DEŞI SEMĂNA CU „CEI CE MERG ÎN PICIOARE"*, ACEASTĂ FIINŢĂ ÎI UIMEA. SĂ TÂRA PE MARELE LAC!
* OAMENII (N.A.)
TEXT: ROGER LECUREUX
DESENE: ANDRÉ CHÉRET
ÎN ACELE TIMPURI SĂLBATICE, TOT CE ERA NEOBIŞNUIT ERA UN MISTER ŞI ORICE MISTER ASCUNDEA UN PERICOL.
DOAR NIŞTE DEMONI POT PLUTI PE APĂ! „OMUL-PEŞTE" ADUCE GHINION!
NEŞTIIND ÎNGRIJORAREA PE CARE O PRICINUIA, FIUL LUI CRAÔ ÎNOTA SPRE MORMANUL DE GROHOTIŞ DE UNDE PUTEA ESCALADA ZIDUL STÂNCOS.

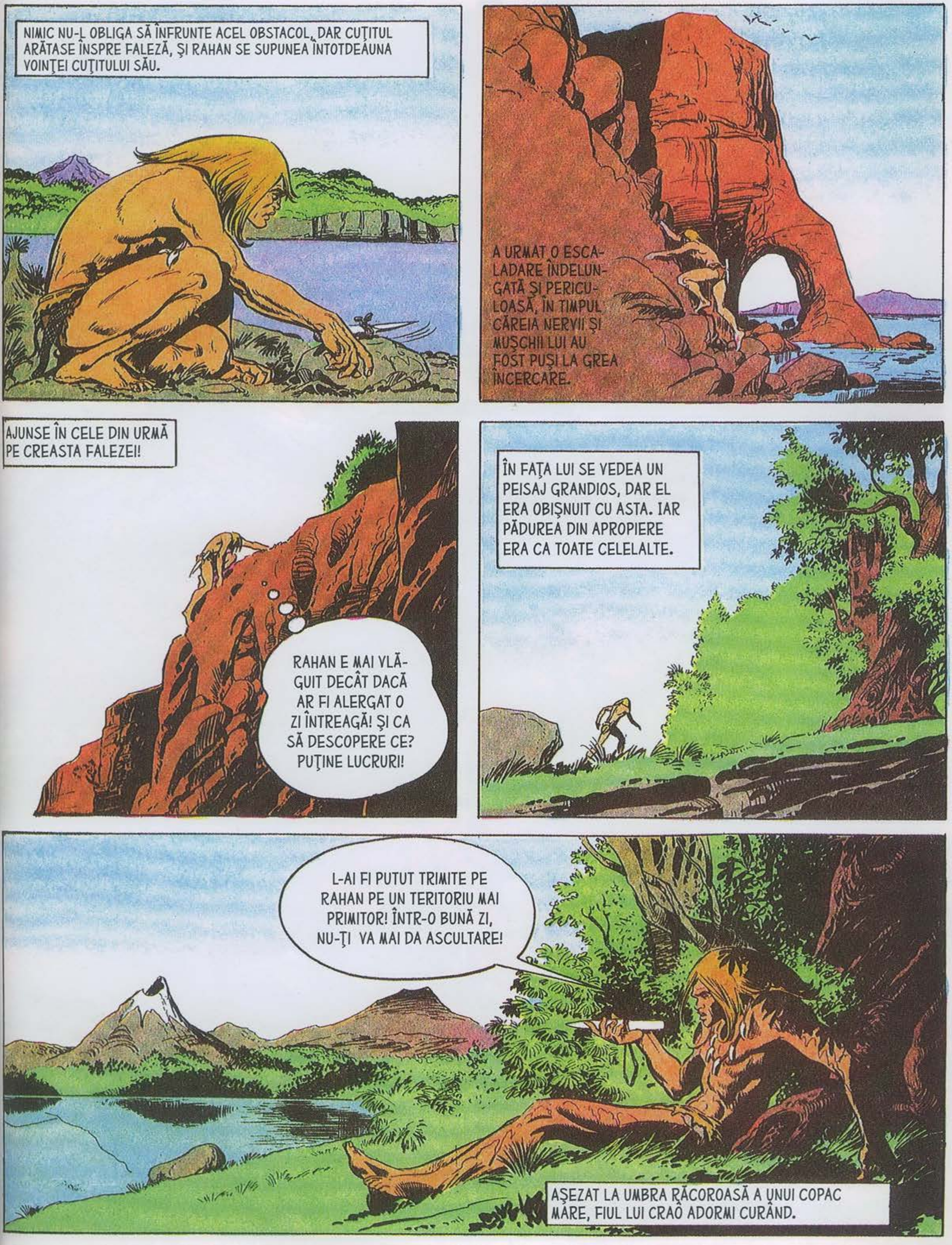

NIMIC NU-L OBLIGA SĂ ÎNFRUNTE ACEL OBSTACOL, DAR CUŢITUL ARĂTASE ÎNSPRE FALEZĂ, ŞI RAHAN SE SUPUNEA ÎNTOTDEAUNA VOINŢEI CUŢITULUI SĂU.
A URMAT O ESCALADARE ÎNDELUNGATĂ ŞI PERICULOASĂ, ÎN TIMPUL CĂREIA NERVII ŞI MUŞCHII LUI AU FOST PUŞI LA GREA ÎNCERCARE.
AJUNSE ÎN CELE DIN URMĂ PE CREASTA FALEZEI!
RAHAN E MAI VLĂGUIT DECÂT DACĂ AR FI ALERGAT O ZI ÎNTREAGĂ! ŞI CA SĂ DESCOPERE CE? PUŢINE LUCRURI!
ÎN FAŢA LUI SE VEDEA UN PEISAJ GRANDIOS, DAR EL ERA OBIŞNUIT CU ASTA. IAR PĂDUREA DIN APROPIERE ERA CA TOATE CELELALTE.
L-AI FI PUTUT TRIMITE PE RAHAN PE UN TERITORIU MAI PRIMITOR! ÎNTR-O BUNĂ ZI, NU-ŢI VA MAI DA ASCULTARE!
AŞEZAT LA UMBRA RĂCOROASĂ A UNUI COPAC MARE, FIUL LUI CRAO ADORMI CURÂND.

SOMNUL I-A FOST TULBURAT DE VISE SCURTE ŞI DEZLÂNATE: „MUNTELE ALBASTRU" NIMICINDU-I FRAŢII, PE CÂND EL ERA DOAR UN COPIL.
CRAÔ CEL ÎNŢELEPT, TRĂGÂND SĂ MOARĂ ŞI DÂNDU-I LUI, SINGURUL SUPRAVIEŢUITOR AL TRIBULUI, COLIERUL DE CARE NU SE VA MAI DESPĂRŢI NICIODATĂ, ACEL COLIER DIN CARE FIECARE GHEA-RĂ SIMBOLIZA O VIR-TUTE A „CELOR CE MERG ÎN PI-CIOARE": CURAJ, CIN-STE, BUNĂ-TATE...
VISELE DEVENIRĂ TOT MAI IUŢI, TUMUL-TOASE, AŞA CUM FUSESE PRIMEJDIOSUL SĂU DESTIN. A UCIDE PENTRU A SUPRAVIE-ŢUI... A SUPRAVIEŢUI PENTRU A SMULGE SECRETELE NATURII...
PERICOLELE DEPĂŞITE SE SUCCEDAU... „PIELE-ALBASTRĂ", „DOI-DINŢI", „NAS-LUNG", „NAS-COROIAT", „PATRU-MÂINI", „PIELE-TĂBĂCITĂ", „COAMĂ-LUNGĂ"...*
* ÎN ORDINE, RECHINII, MAMUŢII, RINOCERII, VULTURII, MAIMUŢELE, CROCODILII, LEII.

TEMUTUL „PATRU-MÂINI" ÎL TRÂNTEA LA PĂMÂNT, ÎI STRIVEA ÎNCHEIETURILE MÂINILOR. ŢIPETELE PE CARE LE SCOTEA L-AU TREZIT DIN ACEST VIS...
AAAAH!!
ŞI VĂZU CĂ AVEA MÂINILE IMOBILIZATE, DAR NU DE LABELE GORILEI... CI DE O LIANĂ SOLIDĂ!
CE...CE??...
TREI VÂNĂTORI ÎL AMENINŢAU CU SULIŢELE!
DUHUL RĂU ARE SOMNUL GREU.
NU SUNT UN DUH RĂU! SUNT RAHAN, FIUL LUI CRAÔ! RAHAN ESTE UN VÂNĂTOR CA ŞI VOI!
MINCIUNĂ! VÂNĂTORII NU SE TÂRĂSC PE APĂ!
DACĂ APA ESTE TERITORIUL TĂU, TE VEI ÎNTOARCE ACOLO! ŞI NU VEI MAI IEŞI NICIODATĂ!
FIUL LUI CRAÔ VĂZU CĂ LIANA CEA LUNGĂ CARE ÎI IMOBILIZA MÂINILE ERA LEGATĂ DE UN BOLOVAN MARE.

OAMENII ÎMPINSERĂ BRUSC BOLOVANUL ÎN GOL ŞI RAHAN SIMŢI CUM E GATA SĂ FIE ARUNCAT LA PĂMÂNT!
HA! HA! HA! TE VEI ÎNTOARCE PE TĂRÂMUL TĂU, DEMONULE!
AVU IMPRESIA CĂ MUŞCHII ÎI EXPLODEAZĂ, CĂ BRAŢELE ÎI VOR FI SMULSE. RAHAN SE OPINTEA CU DISPERARE.
DAR BOLOVANUL ERA ATÂT DE MARE, ÎNCÂT ÎL TRĂGEA, PUŢIN CÂTE PUŢIN, SPRE HĂU. IAR VÂNĂTORII, NERĂBDĂTORI, ÎL ÎNŢEPAU CU SULIŢELE.
RAHAN E PIERDUT! BOLOVANUL ÎL VA TRAGE DUPĂ EL ÎN ADÂNCURILE LACULUI!
HĂUL ERA ACUM LA DOAR TREI PAŞI... DOI PAŞI... UN PAS...
O ULTIMĂ SFORŢARE, O ULTIMĂ ÎMPUNSĂTURĂ A SULIŢELOR...
AAAAAAAAAHH...
ŞI URMĂ CĂDEREA!

FIUL LUI CRAÔ ÎNCHISESE OCHII. DAR, ÎN TIMPUL CĂDERII, CU CAPUL ÎNAINTE, ÎȘI SIMȚI CORPUL BRUSC RĂSUCIT, SMUCIT, LOVIT...
DAR ÎNCĂ N-A VENIT VREMEA CA RAHAN SĂ AJUNGĂ ÎN „TERITORIUL UMBRELOR"!
BOLOVANUL RĂMĂSESE BLOCAT DEASUPRA LUI, PE UN PINTEN DE STÂNCĂ.
DAR NU ERA DECÂT O AMÂNARE. DUPĂ CE FUSESE TRAS DE BOLOVAN, ACUM EL ERA CEL ÎN PERICOL SĂ-L TRAGĂ DUPĂ EL!
ERA OARE MAI GREU DECÂT BOLOVANUL? CU SIGURANȚĂ, DEOARECE PIETRELE MICI CARE CĂDEAU ÎI DOVEDEAU CĂ ALUNECA PE PINTENUL DE STÂNCĂ!
ÎNCERCÂND ZADARNIC SĂ SE „FACĂ UȘOR", PRIVI ÎN JOS... ȘI VĂZU LACUL CARE, ÎN SCURT TIMP, ÎL VA ÎNGHIȚI... DAR VĂZU ȘI COPACUL...

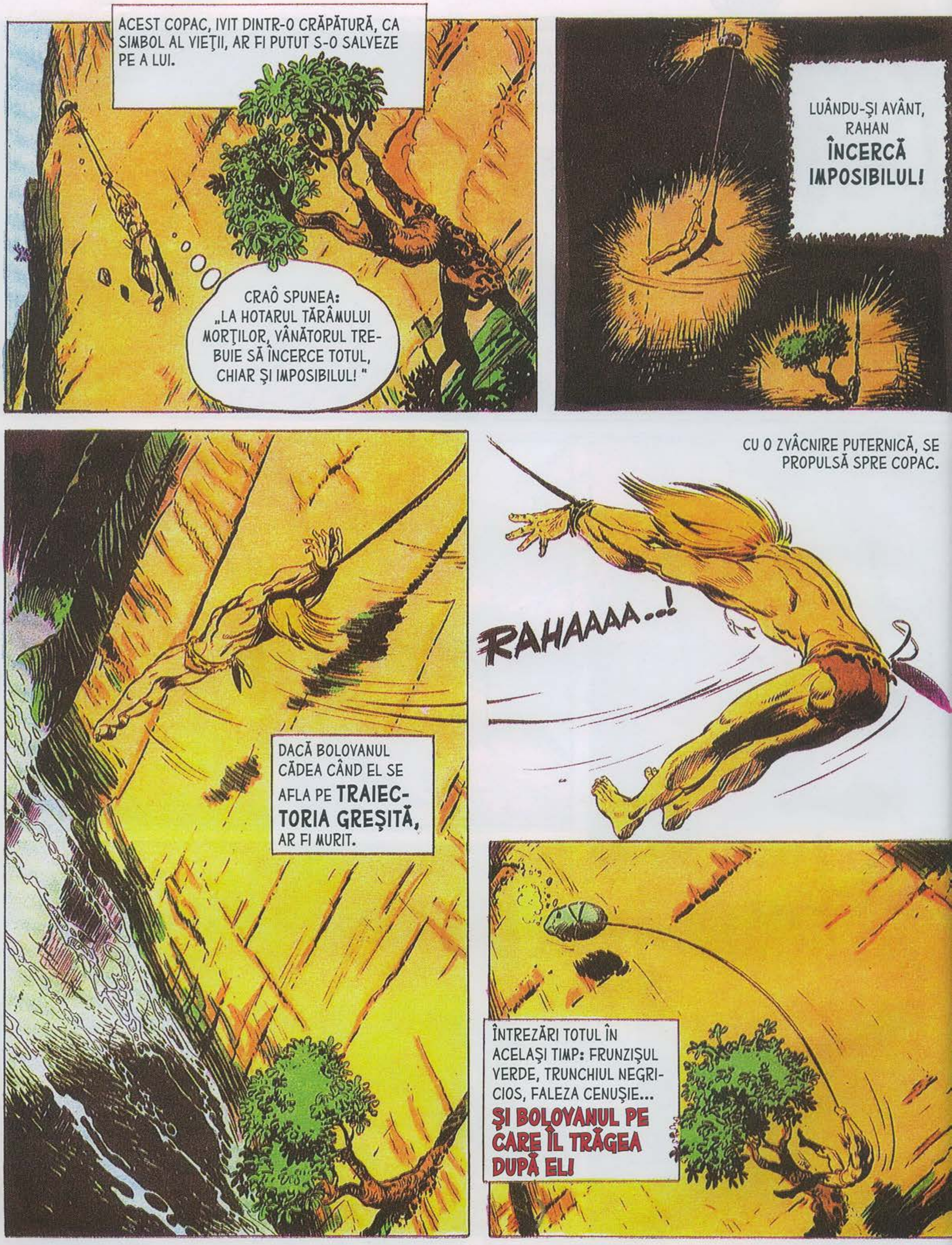
ACEST COPAC, IVIT DINTR-O CRĂPĂTURĂ, CA SIMBOL AL VIEŢII, AR FI PUTUT S-O SALVEZE PE A LUI.
CRAÔ SPUNEA: „LA HOTARUL TĂRÂMULUI MORŢILOR, VÂNĂTORUL TREBUIE SĂ ÎNCERCE TOTUL, CHIAR ŞI IMPOSIBILUL!"
LUÂNDU-ŞI AVÂNT, RAHAN ÎNCERCĂ IMPOSIBILUL!
DACĂ BOLOVANUL CĂDEA CÂND EL SE AFLA PE TRAIECTORIA GREŞITĂ, AR FI MURIT.
CU O ZVÂCNIRE PUTERNICĂ, SE PROPULSĂ SPRE COPAC.
RAHAAAA...!
ÎNTREZĂRI TOTUL ÎN ACELAŞI TIMP: FRUNZIŞUL VERDE, TRUNCHIUL NEGRICIOS, FALEZA CENUŞIE... ŞI BOLOVANUL PE CARE ÎL TRĂGEA DUPĂ EL!

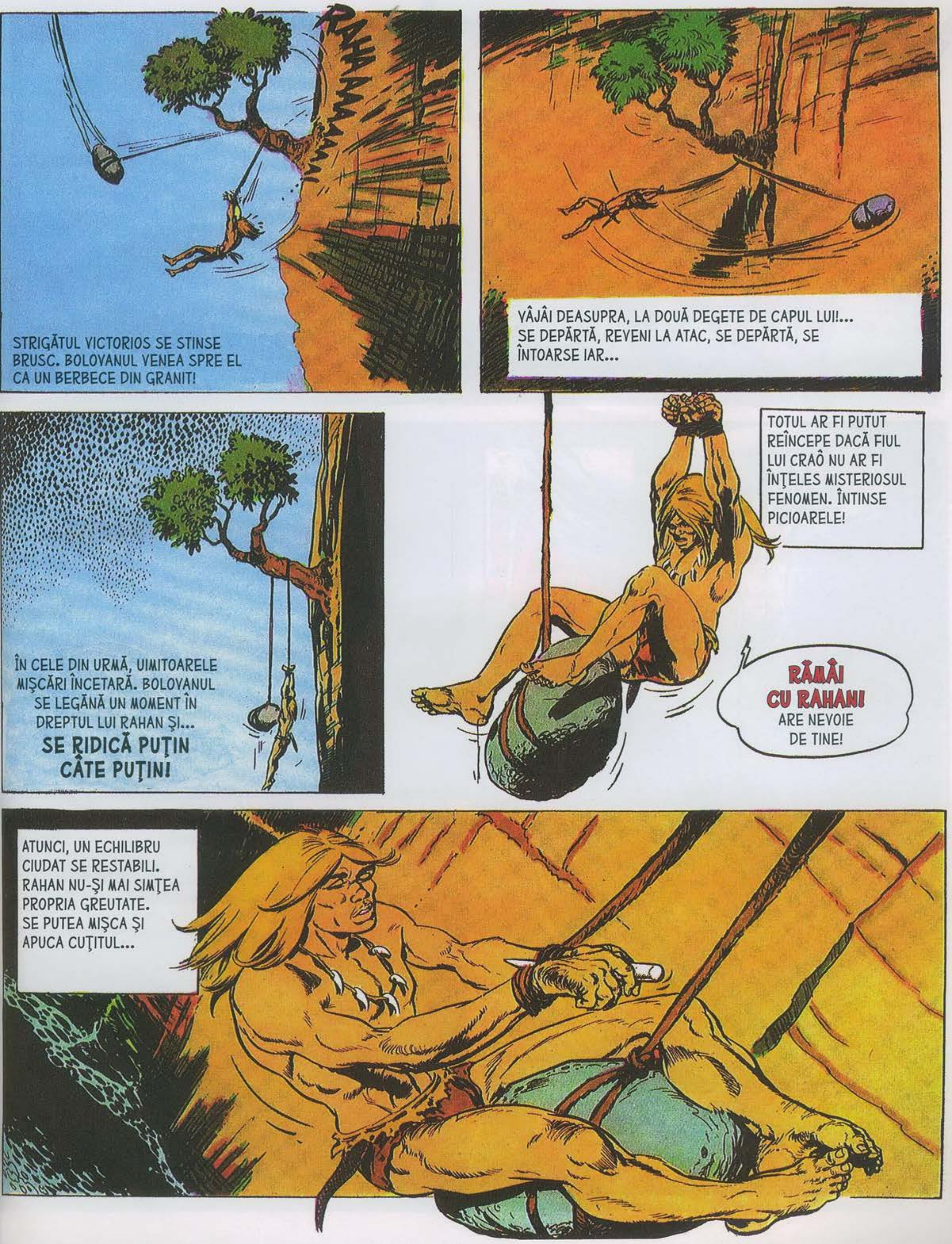
RAHAAAAAAAA!
STRIGĂTUL VICTORIOS SE STINSE BRUSC. BOLOVANUL VENEA SPRE EL CA UN BERBECE DIN GRANIT!
VÂJÂI DEASUPRA, LA DOUĂ DEGETE DE CAPUL LUI!... SE DEPĂRTĂ, REVENI LA ATAC, SE DEPĂRTĂ, SE ÎNTOARSE IAR...
ÎN CELE DIN URMĂ, UIMITOARELE MIŞCĂRI ÎNCETARĂ. BOLOVANUL SE LEGĂNĂ UN MOMENT ÎN DREPTUL LUI RAHAN ŞI...
SE RIDICĂ PUŢIN CÂTE PUŢIN!
TOTUL AR FI PUTUT REÎNCEPE DACĂ FIUL LUI CRAÔ NU AR FI ÎNŢELES MISTERIOSUL FENOMEN. ÎNTINSE PICIOARELE!
RĂMÂI CU RAHAN! ARE NEVOIE DE TINE!
ATUNCI, UN ECHILIBRU CIUDAT SE RESTABILI. RAHAN NU-ŞI MAI SIMŢEA PROPRIA GREUTATE. SE PUTEA MIŞCA ŞI APUCA CUŢITUL...

LAMA DIN FILDEŞ TĂIA LEGĂTURILE.
CÂND VOR FI RETEZATE, RAHAN ŞI BOLOVANUL VOR CĂDEA ÎN LAC.
DUPĂ TĂIEREA LIANEI, URMĂ INSTANTANEU CĂDEREA. DAR, DE DATA ASTA, FIUL LUI CRAÔ SE PUTEA MIŞCA ÎN VOIE.
RAAAAHAAA!
BLOUM!
BOLOVANUL LOVI SUPRAFAŢA APEI LA O CLIPITĂ DUPĂ EL, ÎL ATINSE UŞOR ŞI DISPĂRU ÎN ADÂNCURI. ERA SALVAT.
RAHAN SE VA ÎNTOARCE PE FALEZĂ! LE VA ARĂTA VÂNĂTORILOR NĂTÂNGI CĂ EL NU ESTE NICI DEMON, NICI DUH RĂU!
SOARELE ÎNCEPEA SĂ APUNĂ CÂND FIUL LUI CRAÔ REVENI PE PLATOUL ÎNALT. URMELE LĂSATE DE VÂNĂTORI ARĂTAU CĂ SE ÎNTORSESERĂ ÎN PĂDURE.

SE LUĂ DUPĂ ACESTE URME PÂNĂ ÎN MOMENTUL ÎN CARE...
OOOOI NU VOR ŞTI NICIODATĂ CĂ RAHAN NU E UN DEMON!
TREI CORPURI ZĂCEAU ÎN MICUL LUMINIŞ. PIEPTURILE SFÂŞIATE ŞI PICIOARELE CIOPÂRŢITE NU LĂSAU NICIO ÎNDOIALĂ.
AU FOST ATACAŢI DE „COAMELE-LUNGI"!
IARBA ÎNALTĂ, RĂVĂŞITĂ ŞI VÂRFURILE ÎNSÂNGERATE ALE SULIŢELOR ARĂTAU CÂT DE ÎNDÂRJITĂ FUSESE ÎNFRUNTAREA DINTRE OAMENI ŞI FIARELE SĂLBATICE.
UNII AR FI FOST MULŢUMIŢI SĂ FIE RĂZBUNAŢI ASTFEL. DAR FIUL LUI CRAÔ NU ERA.
AVEAŢI CREDINŢE PROSTEŞTI, DAR PROBABIL CĂ SUNTEŢI FOARTE CURAJOŞI!
AI VOŞTRI VOR AFLA CUM AŢI AJUNS PE „TĂRÂMUL UMBRELOR". RAHAN LE VA DUCE ARMELE VOASTRE!!

URCÂND PE URMELE ACELOR VÂNĂTORI, RAHAN MERSE MULT. ŞI, ÎN FAŢA LUI, PĂDUREA LĂSĂ LOC UNEI ALTE FALEZE, MAI ÎNALTĂ, MAI ABRUPTĂ...
PE CÂND SE APROPIA, AUZI RĂGETE. ŢÂŞNIND DIN DESIŞ, DOI LEI SE NĂPUSTEAU SPRE EL...
RAHAN NU SE TEME DE „COAMELE-LUNGI"!
KLONK!
ARUNCĂ PRIMA SULIŢĂ CU FORŢĂ ŞI PRECIZIE.
RAAAHAA!
EA ABIA ÎŞI ATINSESE ŢINTA, CĂ A DOUA STRĂPUNSE CEALALTĂ FIARĂ ÎN PLIN SALT!
RAAAHAA!
ACEŞTIA NU L-AU VĂZUT PE RAHAN TÂRÂNDU-SE PE APĂ. ÎL ÎNTÂMPINĂ CA PE UN VÂNĂTOR, NU CA PE UN DEMON!
STRIGĂTELE OAMENILOR APĂRUŢI PE FALEZĂ SALUTARĂ ACEASTĂ DUBLĂ ŞI RAPIDĂ IZBÂNDĂ A FIULUI LUI CRAÔ.

APOI FOLOSI UNA DINTRE LIANELE CARE ATÂRNAU PE PANTA FALEZEI.
FRAŢII VOŞTRI AU FOST UCIŞI DE „COAMELE-LUNGI"! RAHAN VĂ ADUCE ARMELE LOR!
OAMENII CARE ÎL SALUTASERĂ CU URALE ÎŞI SCHIMBARĂ ATITUDINEA.
„PĂRUL-DE-FOC" A ÎNCĂLCAT OBICEIUL CARE CERE CA MORŢII NOŞTRI SĂ-ŞI PĂSTREZE ARMELE!
VRĂJITORUL ERA CEL MAI APRIG.
„PĂRUL-DE-FOC" TREBUIE PEDEPSIT IMEDIAT!
POATE CĂ NU ŞTIA OBICEIUL NOSTRU, OAKA!?
DA, RAHAN NU-L ŞTIA. DAR, PENTRU CĂ A COMIS O GREŞEALĂ, SE VA ÎNTOARCE SĂ ÎNAPOIEZE SULIŢELE CELOR TREI VITEJI!
ACESTE CUVINTE READUSE CALMUL. DOAR OAKA VRĂJITORUL MAI BOMBĂNEA.
ÎN SCHIMB, UHAM, CĂPETENIA, PĂREA SĂ APRECIEZE CURAJUL ŞI SINCERITATEA FIULUI LUI CRAÔ. EL ÎI VORBI ÎNDELUNG DESPRE TRIBUL SĂU ŞI DESPRE VIAŢA DE PE ACEL PLATOU CARE SE ÎNĂLŢA CA O INSULĂ ÎN MIJLOCUL PĂDURII.

AI VĂZUT CĂ PĂDUREA ESTE PLINĂ DE „COAME-LUNGI"! PĂMÂNTUL ÎNALT ESTE SINGURUL NOSTRU REFUGIU!
DIN PĂCATE, NICIUN VÂNAT NU TRĂIEŞTE AICI ŞI SUNTEM OBLIGAŢI SĂ MERGEM SĂ VÂNĂM JOS. ÎN FIECARE ZI RISCĂM FOARTE MULT PENTRU PUŢINĂ CARNE!
NU PUTEM URCA PE PĂMÂNTUL ÎNALT ANIMALELE PE CARE LE UCIDEM. LE TĂIEM ÎN BUCĂŢI LA POALELE FALEZEI, ATUNCI CÂND „COAME-LUNGI" NE DAU PACE!
SE ÎNTÂMPLĂ SĂ PIERDEM MAI MULŢI VÂNĂTORI CA SĂ URCĂM O BUCATĂ DE CARNE CU CARE ABIA DACĂ POTOLIM FOAMEA COPIILOR!
FIUL LUI CRAÔ OBSERVĂ LEII PE CARE ÎI OMORÂSE. ÎNTR-ADEVĂR, I-AR FI FOST IMPOSIBIL UNUI VÂNĂTOR AFLAT PE FALEZĂ SĂ URCE ANIMALELE GRELE.

DAR RAHAN VĂZU LIANELE... VĂZU COPACII... VĂZU STÂNCILE...
UHAM, RAHAN ŞTIE CUM SĂ RIDICAŢI VÂNATUL PE PĂMÂNTUL ÎNALT!!
NU-L ASCULTA PE „PĂR-DE-FOC"! VREA SĂ UIŢI SACRILEGIUL PE CARE L-A COMIS!
UHAM ÎL VA ASCULTA, OAKA! POATE CĂ VÂNĂTORUL VENIT DIN ALTĂ PARTE ŞTIE LUCRURI DE CARE NOI NU AVEM HABAR!
FIUL LUI CRAÔ SE PUSESE PE TREABĂ, ALEGÂND CEA MAI SOLIDĂ LIANĂ, CERÂND AJUTORUL CA SĂ ÎMPINGĂ UN BOLOVAN MARE PE MARGINEA FALEZEI.
PUŢIN MAI TÂRZIU...
...RAHAN VA COBORÎ DIN NOU. DUPĂ CE VA LEGA „COAMA-LUNGĂ", VEŢI ÎMPINGE STÂNCA ÎN GOL!
ASTFEL, ÎNCĂ O DATĂ, RAHAN PROFITA DE RECENTA SA AVENTURĂ. EL VA RECREA FENOMENUL CIUDAT AL CONTRAGREUTĂŢII, PE CARE ÎL DESCOPERISE ÎNTÂMPLĂTOR.

LABELE LEULUI FURĂ LEGATE BINE.
HAIDE, FRAŢILOR! „COAMA-LUNGĂ" VINE LA VOI!
STRIGĂTE DE BUCURIE ACOPERIRĂ RĂCNETELE DE FURIE ALE LUI OAKA VRĂJITORUL. CONTRABALANSAT DE STÂNCĂ, LEŞUL GREU AL FIAREI SE RIDICĂ SPRE PĂMÂNTUL ÎNALT!
ÎN SEARA ASTA, VEŢI AVEA CU TOŢII CE MÂNCA!
BUCUROŞI, VÂNĂTORII TRASERĂ FIARA PE PLATOU
„PĂR-DE-FOC" ESTE UN MARE VRĂJITOR!
DAR NU VA PĂCĂLI PREA MULT TIMP TRIBUL. PRIVIŢI!
ALŢI LEI ŢÂŞNIRĂ DIN MĂRĂCINIŞ. AVÂND LA EL DOAR CUŢITUL DE FILDEŞ, FIUL LUI CRAÔ NU PUTEA ÎNFRUNTA ACEA HAITĂ DEZLĂNŢUITĂ.

TOTUȘI, REUȘI SĂ SE SALVEZE ÎN ULTIMA CLIPĂ.
RAHAN A PIERDUT PREA MULT TIMP ÎNCERCÂND SĂ LEGE „COAMA-LUNGĂ"! TREBUIE SĂ GĂSEASCĂ O CALE PENTRU A URCA MAI REPEDE VÂNATUL ȘI VÂNĂTORII!
IDEEA TA ESTE EXTRAORDINARĂ! NU VOM MAI FI NEVOIȚI SĂ TĂIEM ÎN BUCĂȚI VÂNATUL ÎNAINTE DE A-L URCA. ACUM RISCURILE SUNT MAI MICI!
RISCURILE SUNT ÎNCĂ FOARTE MARI, UHAM! DAR RAHAN ARE O ALTĂ IDEE!
FIUL LUI CRAÔ SE APUCĂ DIN NOU DE LUCRU. CONSTRUI UN FEL DE PLUTĂ.
„PĂR-DE-FOC" SFIDEAZĂ NATURA. TRIBUL A SUFERIT ÎNTOTDEAUNA DE FOAME. AȘA VA FI MEREU!
NU CREZI CĂ RAHAN ÎȚI SFIDEAZĂ MAI CURÂND AUTORITATEA, OAKA?
VÂNĂTORII RIDICASERĂ BOLOVANUL PE FALEZĂ.
ȘI RAHAN ÎȘI TERMINĂ CIUDATUL ASCENSOR.
DE DATA ASTA, RAHAN VA PUTEA URCA A DOUA „COAMA-LUNGĂ" FĂRĂ SĂ MAI PIARDĂ TIMP CA SĂ-L LEGE!

UHAM ȘI AI LUI COBORÂRĂ ÎNCET PLATFORMA PE CARE SE AFLA FIUL LUI CRAÔ. DEȘI LEII DISPĂRUSERĂ, RĂGETELE DOVEDEAU PREZENȚA LOR ÎN APROPIERE.
ȘI REAPĂRURĂ ÎN MOMENTUL ÎN CARE RAHAN TÂRA CADAVRUL CELEI DE-A DOUA SĂLBĂTICIUNI SPRE „ASCENSOR".
HA! HA! HA! RAHAN VA FI MAI RAPID DECÂT VOI, „COAME-LUNGI"! ÎȘI VA LUA ZBORUL DE SUB NASUL VOSTRU!
SE AVÂNTĂ SPRE PLATFORMA UNDE RĂMĂSESE ÎNFIPT CUȚITUL, CÂND...
OOOOOAHH!!
OPINTINDU-SE ASUPRA UNEI PÂRGHII, OAKA VRĂJITORUL ÎMPINSE BOLOVANUL ÎN GOL!
DUHURILE RELE SĂ TE IA CU ELE, „PĂR-DE-FOC"!

RAHAN NU AVU TIMP SĂ SE AGAŢE DE PLATFORMA CARE SE RIDICĂ CU O VITEZĂ ULUITOARE!
RAHAN NE AJUTA, IAR TU L-AI LĂSAT PRADĂ „COAMELOR-LUNGI"! PENTRU ASTA VEI DA SEAMĂ ÎN FAŢA CLANULUI, OAKA!
CU MÂINILE GOALE, FIUL LUI CRAÔ NU MAI PUTEA SCĂPA DE FIARELE CARE ÎL ÎNCONJURASERĂ! NIMIC NU-L MAI PUTEA SALVA!
NIMIC... BA DA!!
MAI REPEDE! MAI REPEDE!
ASCULTÂND ORDINELE LUI UHAM, VÂNĂTORII SE ÎNGRĂMĂDIRĂ PE PLATFORMĂ.
IMEDIAT CE GREUTATEA LOR O DEPĂŞI PE CEA A BOLOVANULUI, AVU LOC COBORÂREA.
CURAJ, RAHAN! TRIBUL PĂMÂNTULUI ÎNALT NU TE VA PĂRĂSI!

DACĂ UHAM ŢINE AŞA DE MULT LA „PĂR-DE-FOC", ATUNCI SĂ AJUNGĂ ÎMPREUNĂ CU EL PE „TĂRÂMUL UMBRELOR"!
OAKA SE PREGĂTEA SĂ TAIE LIANA!
DAR TRIBUL NU-I LĂSĂ TIMP SĂ COMITĂ ACEASTĂ NOUĂ TRĂDARE.
CHLOKK!
AAAAAHH!
RAHAN VĂZU CORPUL VRĂJITORULUI RĂSUCINDU-SE. VÂNĂTORII VENIŢI ÎN AJUTORUL LUI SPĂRGEAU CERCUL FORMAT DE LEI...
PRINDE CUŢITUL, FRATE!
LUPTA CRÂNCENĂ CARE URMĂ PECETLUI PRIETENIA DINTRE UHAM ŞI FIUL LUI CRAÔ.
RAAAHAA!
MULŢUMESC, „PĂR-DE-FOC"!
ACEASTĂ ÎNFRUNTARE, DESPRE CARE SE VA VORBI MULT TIMP PE PĂMÂNTUL ÎNALT, SE OPRI DOAR PRIN FUGA ULTIMELOR FIARE SĂLBATICE.
SE VOR ÎNTOARCE, FĂRĂ ÎNDOIALĂ. DAR, DATORITĂ „LUCRULUI CARE URCĂ ŞI COBOARĂ", NU NE VOM MAI TEME DE EI!

SFÂRŞITUL EPISODULUI

DESCOPERĂ CELE 10 DIFERENȚE DINTRE CELE DOUĂ IMAGINI

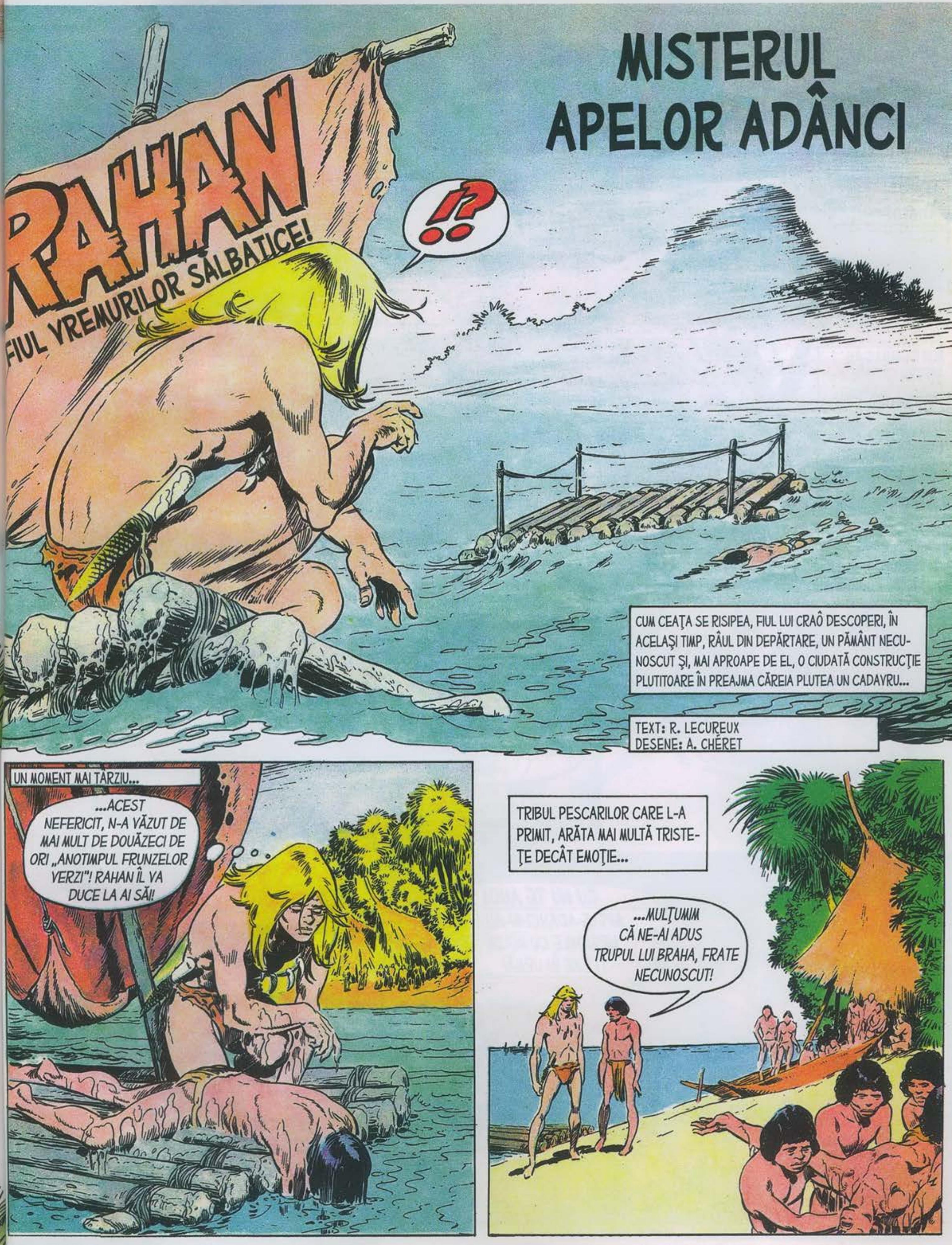
MISTERUL APELOR ADÂNCI
RAHAN
FIUL VREMURILOR SĂLBATICE!
!?
CUM CEAȚA SE RISIPEA, FIUL LUI CRAÔ DESCOPERI, ÎN ACELAȘI TIMP, RÂUL DIN DEPĂRTARE, UN PĂMÂNT NECUNOSCUT ȘI, MAI APROAPE DE EL, O CIUDATĂ CONSTRUCȚIE PLUTITOARE ÎN PREAJMA CĂREIA PLUTEA UN CADAVRU...
TEXT: R. LECUREUX
DESENE: A. CHÉRET
UN MOMENT MAI TÂRZIU...
...ACEST NEFERICIT, N-A VĂZUT DE MAI MULT DE DOUĂZECI DE ORI „ANOTIMPUL FRUNZELOR VERZI"! RAHAN ÎL VA DUCE LA AI SĂI!
TRIBUL PESCARILOR CARE L-A PRIMIT, ARĂTA MAI MULTĂ TRISTEȚE DECÂT EMOȚIE...
...MULȚUMIM CĂ NE-AI ADUS TRUPUL LUI BRAHA, FRATE NECUNOSCUT!

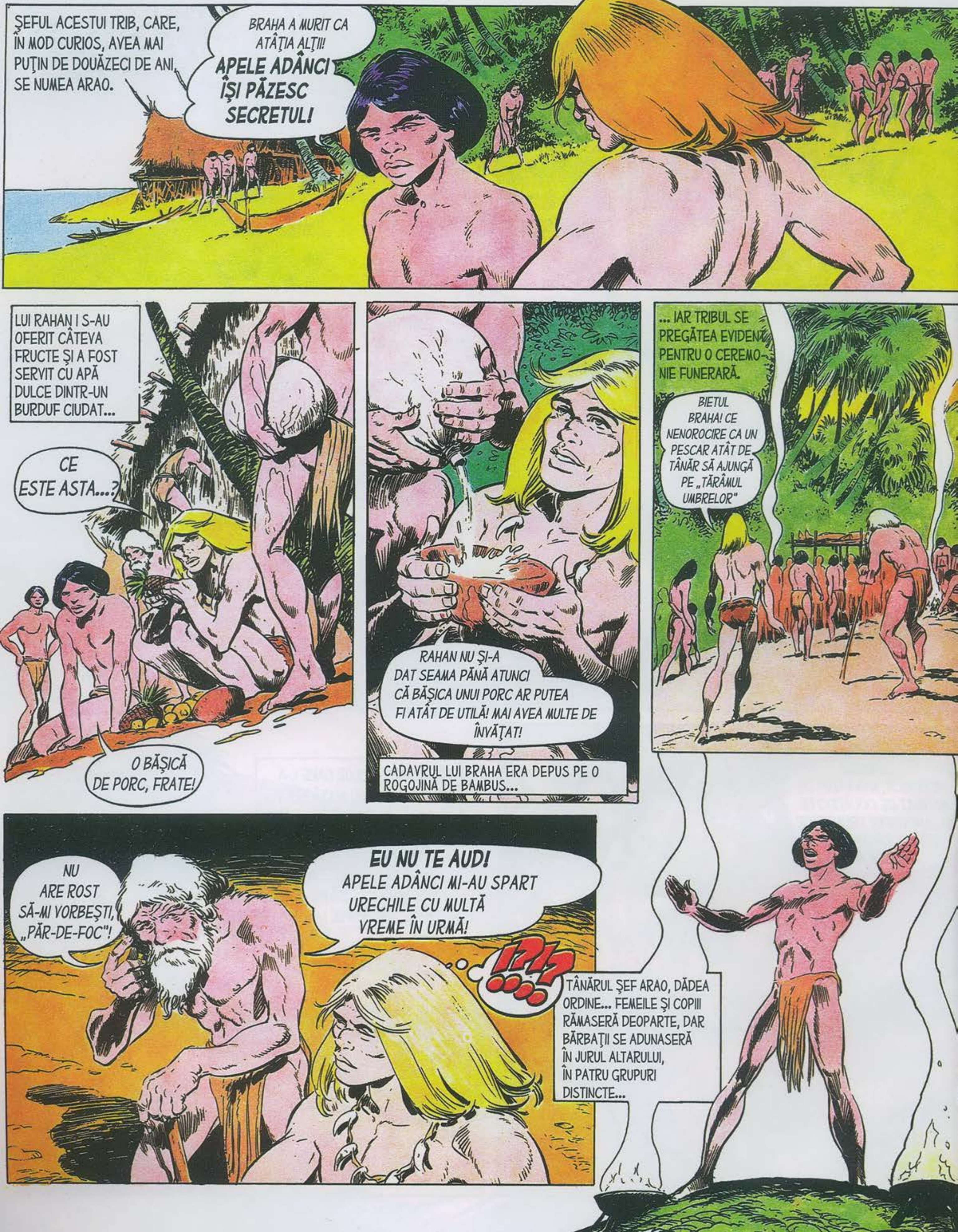
ŞEFUL ACESTUI TRIB, CARE, ÎN MOD CURIOS, AVEA MAI PUŢIN DE DOUĂZECI DE ANI, SE NUMEA ARAO.
BRAHA A MURIT CA ATÂŢIA ALŢII! APELE ADÂNCI ÎŞI PĂZESC SECRETUL!
LUI RAHAN I S-AU OFERIT CÂTEVA FRUCTE ŞI A FOST SERVIT CU APĂ DULCE DINTR-UN BURDUF CIUDAT...
CE ESTE ASTA...?
O BĂŞICĂ DE PORC, FRATE!
RAHAN NU ŞI-A DAT SEAMA PÂNĂ ATUNCI CĂ BĂŞICA UNUI PORC AR PUTEA FI ATÂT DE UTILĂ! MAI AVEA MULTE DE ÎNVĂŢAT!
CADAVRUL LUI BRAHA ERA DEPUS PE O ROGOJINĂ DE BAMBUS...
... IAR TRIBUL SE PREGĂTEA EVIDENT PENTRU O CEREMONIE FUNERARĂ.
BIETUL BRAHA! CE NENOROCIRE CA UN PESCAR ATÂT DE TÂNĂR SĂ AJUNGĂ PE „TĂRÂMUL UMBRELOR"
NU ARE ROST SĂ-MI VORBEŞTI, „PĂR-DE-FOC"!
EU NU TE AUD! APELE ADÂNCI MI-AU SPART URECHILE CU MULTĂ VREME ÎN URMĂ!
!?!?
TÂNĂRUL ŞEF ARAO, DĂDEA ORDINE... FEMEILE ŞI COPIII RĂMASERĂ DEOPARTE, DAR BĂRBAŢII SE ADUNASERĂ ÎN JURUL ALTARULUI, ÎN PATRU GRUPURI DISTINCTE...

ADOLESCENŢII STĂTEAU ÎN FAŢA ALTARULUI ŞI FIUL LUI CRAÔ, NEDUMERIT, CONSTATĂ CĂ UN GRUP ERA COMPUS DIN INFIRMI, ALTUL DIN ORBI, IAR AL TREILEA DIN SURZI...!
ARAO ADUSE CELUI DISPĂRUT UN SCURT OMAGIU.
... ŢI-AI DAT VIAŢA PENTRU A DESCOPERI SECRETUL APELOR ADÂNCI, BRAHA. TRIBUL NU VA UITA SACRIFICIUL TĂU!
CEI CARE AU SUPRAVIEŢUIT IERI ŞI CEI CARE VOR PIERI MÂINE, TE SALUTĂ!
ŞI CADAVRUL LUI BRAHA FU DUS ÎN PĂDURE.
... PESCARI SCHILOZI, PESCARI CARE NU MAI AUD , ALŢII CARE NU MAI VĂD...
... CARE ESTE BLESTEMUL CARE LOVEŞTE TRIBUL TĂU, ARAO...?
NU ESTE UN BLESTEM ŞI NU-I PLÂNGE PE FRAŢII MEI, RAHAN! TOŢI SUNT MÂNDRI, PENTRU CĂ, LA VREMEA LOR AU ÎNCERCAT SĂ RECUPEREZE „PIATRA MAGICĂ"!
...TOTUL A ÎNCEPUT ÎN URMĂ CU MULTĂ VREME, PE TIMPUL TAŢILOR TAŢILOR TAŢILOR NOŞTRI...
POTRIVIT LEGENDEI, ÎN ACELE VREMURI PE O INSULĂ TRĂIA UN TRIB CARE ERA DEŢINĂTORUL UNUI MARE ŞI MINUNAT SECRET...
... STRĂMOŞII NOŞTRI AU ORGANIZAT O EXPEDIŢIE PENTRU A ADUCE PIATRA PE CARE SE SPUNEA CĂ ERA GRAVAT ACEST SECRET...
3

CÂND AU AJUNS PE INSULĂ, TRIBUL A FUGITSE, DAR PIATRA MAGICĂ RĂMĂSESE ACOLO, LA ÎNDEMÂNA LOR
ÎN TIMP CE O ADUCEAU, EI AU FOST PRINȘI ÎN LARGUL ACESTUI RÂU DE O FURTUNĂ TERIBILĂ! TOȚI AU PIERIT ȘI PIATRA A FOST ÎNGHIȚITĂ DE ADÂNCURI SUB OCHII CELOR CARE ÎI AȘTEPTAU...
A LĂSAT UN SEMN ÎN DREPTUL LOCULUI NAUFRAGIULUI, PENTRU CĂ TRIBUL NOSTRU CĂUTA FĂRĂ ÎNCETARE SĂ AFLE SECRETUL DIN APELE ADÂNCI!
DE-A LUNGUL ANILOR, MAI MULȚI DECÂT ACESTE FRUNZE, S-A STATORNICIT UN OBICEI...
ATUNCI CÂND UNUL DINTRE AI NOȘTRI AJUNGE LA DOUĂZECI DE PRIMĂVERI, ÎNCEARCĂ SĂ DESCOPERE SECRETUL!
... DAR, VAI! NICIUNUL NU S-A ÎNTORS PÂNA ACUM! AU FĂCUT SCUFUNDĂRI PERICULOASE ȘI PUȚINI SUNT CEI CARE AU REUȘIT SĂ VADĂ PIATRA...
... PRESIUNEA APEI ESTE ATÂT DE MARE, ÎNCÂT MULȚI AU SURZITSAU ȘI-AU PIERDUT VEDEREA! ALȚII S-AU ÎNECAT, AȘA CUM S-A ÎNTÂMPLAT CU VITEAZUL BRAHA PE CARE L-AI ADUS..!

FIUL LUI CRAÔ NU PUTU SĂ TACĂ
ACEST OBICEI ESTE O PROSTIE ŞI O CRUZIME, ARAO! UITE CE A FĂCUT DIN TRIB!
DOAR FEMEILE ŞI CEI CARE NU AU DOUĂZECI DE PRIMĂVERI SUNT SĂNĂTOŞI. TOŢI CEILALŢI SUNT INFIRMI!
... NOI ŞTIM CĂ ACEST OBICEI NE COSTĂ SCUMP! DAR NOI ÎL VOM RESPECTA PÂNĂ CÂND APELE ADÂNCI NE VOR DEZVĂLUI SECRETUL! IAR CÂND ARAO VA ÎMPLINI DOUĂZECI DE PRIMĂVERI, EL NU SE VA SUSTRAGE DATORIEI SALE!
...UN ŞEF CARE NU ÎNŢELEGE CĂ VIAŢA SA ŞI AL LOR SĂI VALOREAZĂ MAI MULT DECÂT UN SECRET, DECI NU-I PASĂ DE NIMIC... NU ESTE UN ŞEF BUN!
RAHAN SPERA CA VORBELE SALE SĂ-I FACĂ SĂ ÎNŢELEAGĂ, DAR ACESTEA STÂRNIRĂ FURIA... UN ORB URLA.
PĂR-DE-FOC" INSULTĂ MEMORIA STRĂMOŞILOR NOŞTRI! TREBUIE SĂ FIE PEDEPSIT!
ÎN JURUL SĂU SE FORMĂ UN CERC DUŞMANOS...
LUI RAHAN NU-I PLACE SĂ SE BATĂ CU „CEI CE MERG ÎN PICIOARE"... EL NU SE VA BATE NICIODATĂ CU INFIRMII!
ÎNDEPĂRTÂNDU-SE DE SOŢII ŞI COPIILOR, TOATE FEMEILE SE REPEZIRĂ ASUPRA FIULUI LUI CRAÔ...!
NU VEI AVEA DE-A FACE CU INFIRMI, „PĂR-DE-FOC"!
... CARE FU TRÂNTIT, TRAS DIN TOATE PĂRŢILE, LOVIT, ZGÂRIAT... NICIODATĂ RAHAN NU MAI SUPORTASE UN ASEMENEA ASALT.

AJUNGE FEMEILOR! RAHAN NU VOIA PROBABIL SĂ NE INSULTE TRIBUL...
SUPUNÂNDU-SE ŞEFULUI LOR, FEMEILE ÎL ELIBERARĂ PE ADVERSARUL LOR VLĂGUIT.
AVÂND ÎN VEDERE CĂ AI PUS ÎN DISCUŢIE OBICEIURILE NOASTRE, LOCUL TĂU NU MAI ESTE PE ACEST TERITORIU!
VA TREBUI SĂ-L PĂRĂSEŞTI ÎN ZORIII ZILEI!
VERDICTUL LUI ARAO I-A MULŢUMIT PE MEMBRII TRIBULUI, AŞA CĂ NIMĂNUI NU-I MAI PĂSA DE FIUL LUI CRAÔ...
FEMEILE NOASTRE AU MÂNĂ GREA, NU-I AŞA...?
..UITE... SPALĂ-ŢI RANILE!
RAHAN APRECIE ÎNCĂ O DATĂ UTILITATE BĂŞICII DE PORC.
CE FAC AI TĂI, ARAO?
ARD ALTARUL UNDE BRAHA A PRIMIT ULTIMUL OMAGIU, ÎNCĂ UN OBICEI DE-AL NOSTRU!
ACEST FOC ARSE O BUNĂ BUCATĂ DE NOAPTE. FIUL LUI CRAÔ SE GÂNDEA...
... ARAO ŞI AI SĂI S-AU ARĂTAT PRIMITORI... RAHAN NU TREBUIA SĂ LE VORBEASCĂ AŞA CUM A FĂCUT-O!

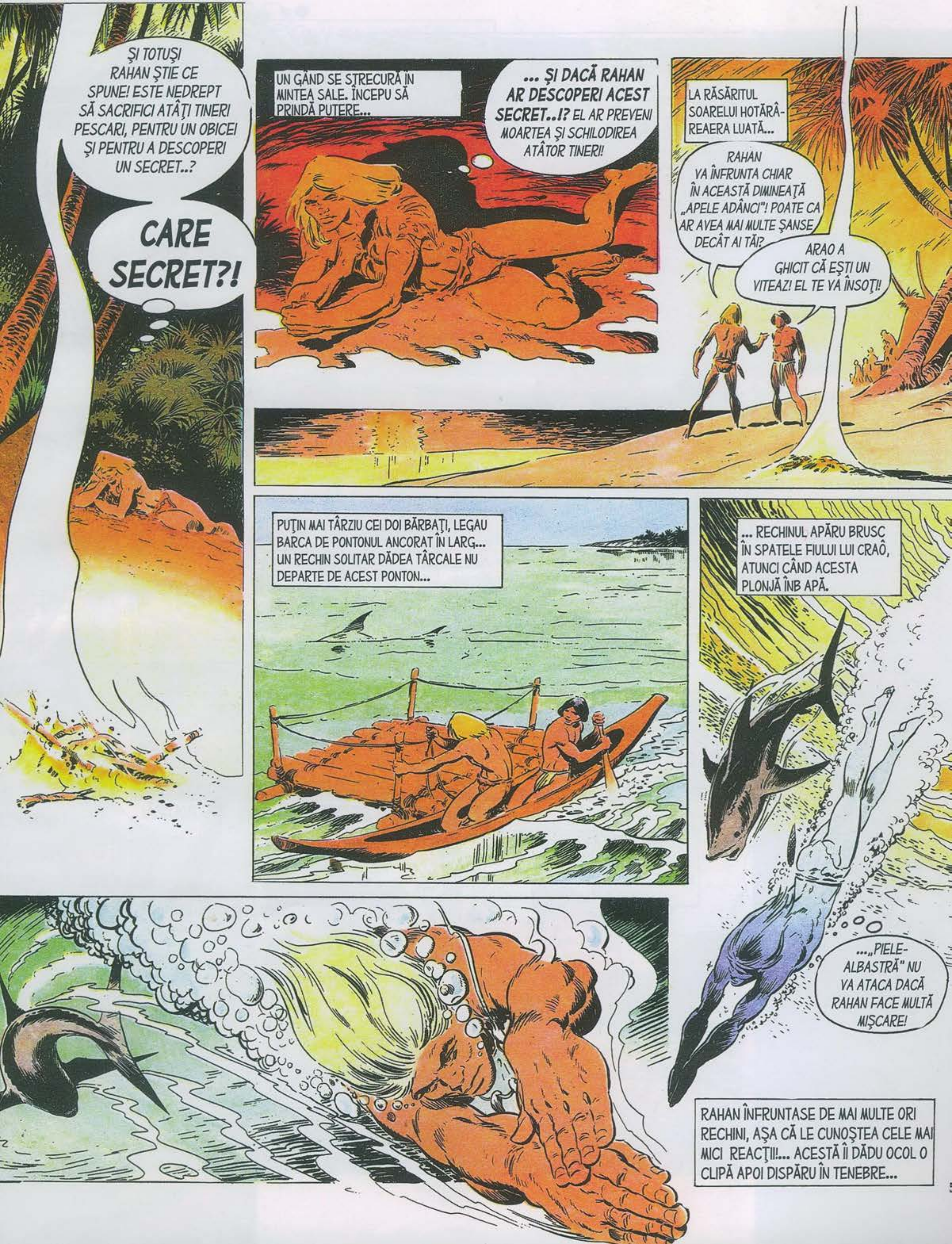
ŞI TOTUŞI RAHAN ŞTIE CE SPUNE! ESTE NEDREPT SĂ SACRIFICI ATÂŢI TINERI PESCARI, PENTRU UN OBICEI ŞI PENTRU A DESCOPERI UN SECRET..?
CARE SECRET?!
UN GÂND SE STRECURĂ ÎN MINTEA SALE. ÎNCEPU SĂ PRINDĂ PUTERE...
... ŞI DACĂ RAHAN AR DESCOPERI ACEST SECRET..!? EL AR PREVENI MOARTEA ŞI SCHILODIREA ATÂTOR TINERI!
LA RĂSĂRITUL SOARELUI HOTĂRÂREAERA LUATĂ...
RAHAN VA ÎNFRUNTA CHIAR ÎN ACEASTĂ DIMINEAŢĂ „APELE ADÂNCI"! POATE CA AR AVEA MAI MULTE ŞANSE DECÂT AI TĂI?
ARAO A GHICIT CĂ EŞTI UN VITEAZ! EL TE VA ÎNSOŢI!
PUŢIN MAI TÂRZIU CEI DOI BĂRBAŢI, LEGAU BARCA DE PONTONUL ANCORAT ÎN LARG... UN RECHIN SOLITAR DĂDEA TÂRCALE NU DEPARTE DE ACEST PONTON...
... RECHINUL APĂRU BRUSC ÎN SPATELE FIULUI LUI CRAÔ, ATUNCI CÂND ACESTA PLONJĂ ÎNB APĂ.
...„PIELE-ALBASTRĂ" NU VA ATACA DACĂ RAHAN FACE MULTĂ MIŞCARE!
RAHAN ÎNFRUNTASE DE MAI MULTE ORI RECHINI, AŞA CĂ LE CUNOŞTEA CELE MAI MICI REACŢII!... ACESTĂ ÎI DĂDU OCOL O CLIPĂ APOI DISPĂRU ÎN TENEBRE...

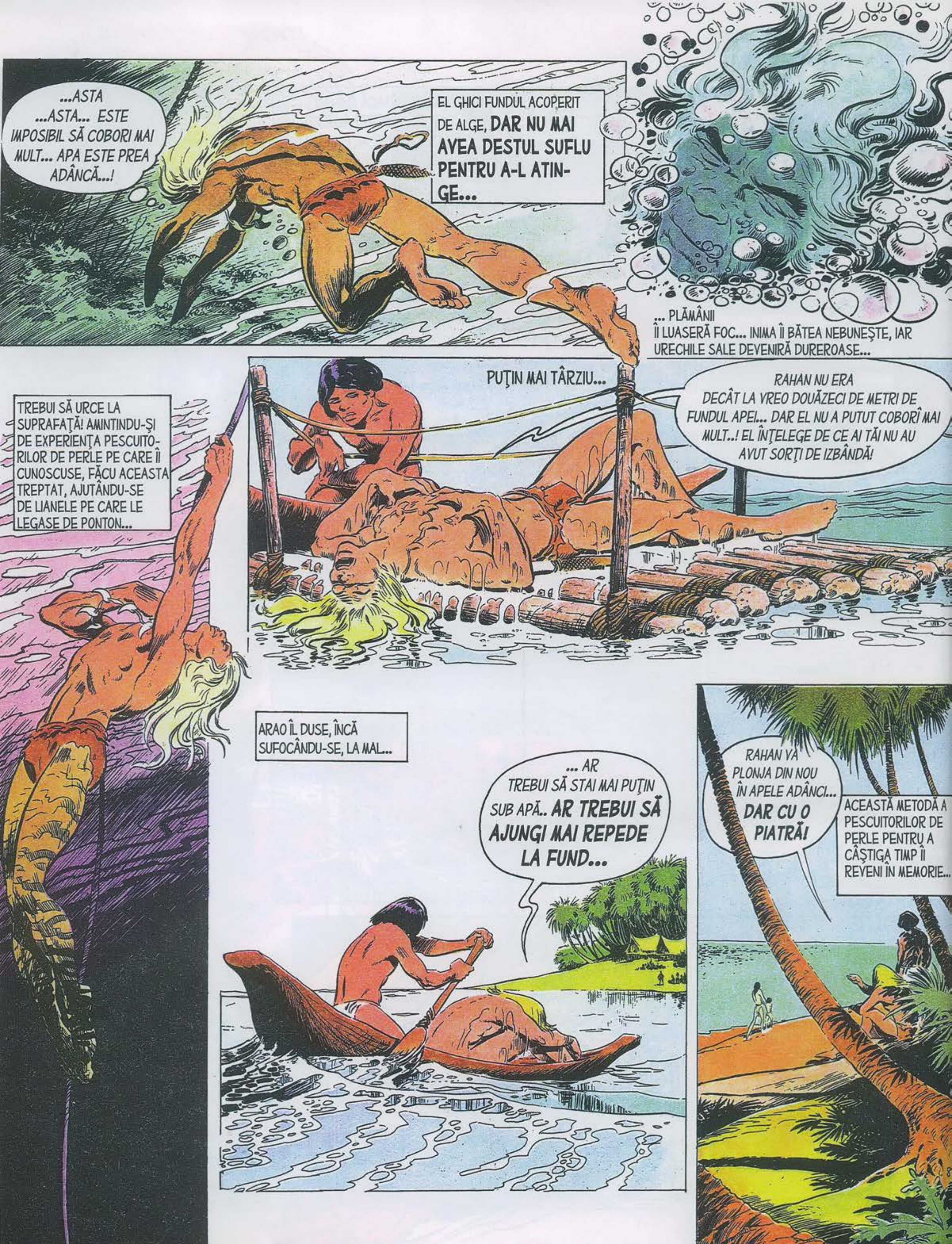
...ASTA ...ASTA... ESTE IMPOSIBIL SĂ COBORI MAI MULT... APA ESTE PREA ADÂNCĂ...!
EL GHICI FUNDUL ACOPERIT DE ALGE, DAR NU MAI AVEA DESTUL SUFLU PENTRU A-L ATINGE...
... PLĂMÂNII ÎI LUASERĂ FOC... INIMA ÎI BĂTEA NEBUNEŞTE, IAR URECHILE SALE DEVENIRĂ DUREROASE...
TREBUI SĂ URCE LA SUPRAFAŢĂ! AMINTINDU-ŞI DE EXPERIENŢA PESCUITORILOR DE PERLE PE CARE ÎI CUNOSCUSE, FĂCU ACEASTA TREPTAT, AJUTÂNDU-SE DE LIANELE PE CARE LE LEGASE DE PONTON...
PUŢIN MAI TÂRZIU...
RAHAN NU ERA DECÂT LA VREO DOUĂZECI DE METRI DE FUNDUL APEI... DAR EL NU A PUTUT COBORÎ MAI MULT..! EL ÎNŢELEGE DE CE AI TĂI NU AU AVUT SORŢI DE IZBÂNDĂ!
ARAO ÎL DUSE, ÎNCĂ SUFOCÂNDU-SE, LA MAL...
... AR TREBUI SĂ STAI MAI PUŢIN SUB APĂ.. AR TREBUI SĂ AJUNGI MAI REPEDE LA FUND...
RAHAN VA PLONJA DIN NOU ÎN APELE ADÂNCI... DAR CU O PIATRĂ!
ACEASTĂ METODĂ A PESCUITORILOR DE PERLE PENTRU A CÂŞTIGA TIMP ÎI REVENI ÎN MEMORIE...

ÎN ACEEAŞI ZI EL FĂCU O NOUĂ ÎNCERCARE... UN BLOC GREU DIN GRANIT ÎL TRASE CU VITEZĂ, DE ACEASTĂ DATĂ PÂNĂ LA CÂMPUL DE ALGE..!
IAT-O!
PIATRA MAGICĂ ERA ACOPERITĂ DE MUŞCHI ŞI DE UN STRAT DE COCHILII...
PE CARE NU REUŞI SĂ ÎL SPARGĂ PENTRU CĂ, DIN NOU, PLĂMÂNII I-AU LUAT FOC!
...DACĂ RAHAN NU NU SE DĂ BĂTUT, AJUNGE PE „TĂRÂMUL UMBRELOR"
EL URCĂ ÎNCET SPRE PONTON, UNDE ARAO ÎL AŞTEPTA NELINIŞTIT...
RAHAN A VĂZUT PIATRA! A ATINS-O! DAR DACĂ EXISTĂ UN SECRET GRAVAT PE EA, NIMENI NUI-L VA CUNOAŞTE NICIODATĂ!
...PENTRU CĂ NICI UN OM NU POATE SĂ RĂMÂNĂ SUB APĂ MAI MULT DECÂT A RĂMAS RAHAN!
ACEST NOU EŞEC I-A DESCURAJAT PE CEILALŢI. ACESTA NU FĂCU DECÂT SĂ-L ÎNFURIE PE RAHAN, CARE TOCMAI CÂŞTIGASE SIMPATIA TUTUROR.
NU FI ATÂT DE ÎNGRIJORAT! TU AI FĂCUT MAI MULT DECÂT NOI TOŢI. PENTRU CĂ TU EŞTI PRIMUL CARE A ATINS PIATRA MAGICĂ!

RAHAN VREA SĂ FACĂ MAI MULT! PENTRU CĂ NU A REUŞIST SĂ PĂTRUNDĂ SECRETUL PIETREI SUB APĂ EL VREA SĂ O ADUCĂ LA LUMINĂ, POATE CU AJUTORUL LIANELOR...
EŞTI NEBUN, „PĂR DE-FOC"! N-AI AVUT TIMP NICI MĂCAR SĂ RÂCÂI COCHILIILE! CUM VEI AVEA VREME SĂ LEGI LIANELE!?
...DA... ŢI-AI PIERDUT JUDECATA! S-A MAI VĂZUT ASTA ÎN CAZUL CELOR CARE AU STAT PREA MULT ÎN „APELE ADÂNCI"!
ACEASTA FU PENTRU FIUL LUI CRAO ÎNCĂ O NOAPTE DE MEDITAŢIE...
... CUM SĂ POŢI STA MAI MULT SUB APĂ!?
AR TREBUI SĂ IEI O REZERVĂ DE AER AŞA CUM VÂNĂTORII ÎŞI IAU O REZERVĂ DE ALIMENTE!
DA, RAHAN E NEBUN SĂ SE GÂNDEASCĂ LA AŞA CEVA!
LA IVIREA ZORILOR, DESPERAT, GĂSI RĂSPUNSUL...
CRED CĂ RAHAN ŞTIE CE E DE FĂCUT!
... UN PESCAR SE ÎNTORCEA DE LA IZVOR CU O BĂŞICĂ DE PORC PLINĂ CU APĂ...
... ŞI SPIRITUL SĂU INVENTIV MAI FĂCU O DATĂ O ASOCIAŢIE DE IDEI.
DACĂ ACEASTA PĂSTREAZĂ O REZERVĂ DE APĂ, DE CE N-AR PĂSTRA ŞI AERUL?

EL GOLI BĂŞICA ŞI UMPLU BĂŞI-CA CU AER.
... ŢINEŢI-VĂ RESPIRAŢIA CA ŞI UM AŢI FI SUB APĂ... AHAN VA RESPIRA CU ACEASTĂ BĂŞICĂ!
EXPERIENŢA FU CONVINGĂTOARE. STRÂNGÂNDU-ŞI NASULŞI ASPIRÂND CANTITĂŢI MICI DE AER, RAHAN REZISTĂ DE ZECE ORI MAI MULT DECÂT PESCARII!
PREGĂTIŢI LIANE, FRAŢILOR! LE VOM LEGA CU PIETRE ŞI RAHAN LE VA GĂSI ATUNCI CÂND VA AJUNGE PE FUNDUL APEI!
FIUL LUI CRAÔ NU VOI SĂ AMÂNE O NOUĂ TENTATIVĂ... IATĂ DE CE, UN PIC MAI TÂRZIU, CÂTEVA BĂRCI TRASERĂ LA PONTON. RECHINII MAI NUMEROŞI CA ÎNAINTESE ÎNDE-PĂRTARĂ CÂND LIANELE AU FOST SCUFUNDATE.
...RAHAN ESTE GATA...!
PIATRA ÎL DUCEA SPRE „APELE ADÂNCI". ŢINEA ÎNTRE BUZE DESCHI-DEREA VEZICII PE CARE LIMBA SA O ASTUPA, PENTRU CĂ ÎNCĂ NU AVEA NEVOIE DE AER.
EL GĂSI FOARTE REPEDE PIATRA... ÎN TIMP CE TĂIA UNA DIN-TRE LIANELE LEGATE DE PIETRE...

... TINERII PESCARI CURAJOŞI SE AGITAU PE PONTON PENTRU A ATRAGE ATENŢIA „PEILOR ALBASTRE" CĂTRE EI.
ACEASTĂ DIVERSIUNE ÎI PERMISE SĂ ÎNNOADE PRIMA LIANĂ... ACUM RESPIRA MULŢUMITĂ AERULUI DIN BĂŞICĂ...
... FĂRĂ „BĂŞICA CU AER", RAHAN AR F FOST MORT... SAU AR FI TREBUIT SĂ SE RIDICE LA SUPRAFAŢA DE MULTĂ VREME!
DAR BĂŞICA SE GOLEA. ERA TOCMAI TIMPUL SĂ ÎNNOADE CEA DE A DOUA LIANĂ ŞI SĂ ÎNCEAPĂ SĂ URCE LA SUPRAFAŢĂ...
OOOH! RAHAN NU VA AVEA FORŢA SĂ SE BATĂ CU „CIOC CU DINŢI"*
PEŞTE-FIERĂSTRĂU
EL ŞTIA CĂ ACEST PEŞTE ESTE LA FEL DE PUTERNIC CA UN „PIELE-ALBASTRĂ". ASPIRÂND ULTIMA ÎNGHIŢITURĂ DE AER EL ARUNCĂ BĂŞICA PENTRU A SE LUPTA...
...DAR ABIA ÎŞI SCOASE CUŢITUL DE FILDEŞ, CĂ „CIOC CU DINŢI" DISPĂRU...
.... EL N-A VĂZUT NICIODATĂ UN OM COBORÂND LA O ASEMENEA ADÂNCIME. ESTE NELINIŞTIT!
EPUIZAT, CU URECHILE BUBUIND ŞI CU OCHII DUREROŞI, EL AJUNSE ÎN SFÂRŞIT LA SUPRAFAŢĂ. TREBUI SĂ FIE AJUTAT SĂ SE CAŢERE PE PONTON...
ESTE INCREDIBIL! TU AI REUŞIT FRATE! AI REUŞIT!!
12

PESCARII TRĂGEAU DIN GREU DE LIANELE ÎNTINSE LA MAXIM, GATA SĂ SE RUPĂ... „PIATRA MAGICĂ" ERA SCOASĂ DIN ADÂNCURILE UNDE ZĂCUSE TIMP DE CINCI SUTE DE ANOTIMPURI!!
CÂND APĂRU, TUTUROR LI SE PUSE UN NOD ÎN GÂT
...NICIODATĂ N-AM ÎNDRĂZNIT SĂ NE DORIM UN ASEMENEA MIRACOL! ŢI-L DATORĂM, RAHAN!
... ...HM! O DATORĂM MAI ALES UNEI BĂŞICI DE PORC!
CÂND BĂRCILE S-AU ÎNTORS LA MAL A FOST ÎNTÂMPINATE CU OVAŢII... FEMEILE ŞI INFIRMII SALUTAU FAPTA EROICĂ A FIULUI LUI CRAÔ!
PUŢIN MAI TÂRZIU...
... „PIATRA" SE AFLĂ PE ACEASTĂ PLAJĂ MULŢUMITĂ ŢIE! ŢIE ÎŢI REVINE ONOAREA DE A-I DEZVĂLUI SECRETUL!!
SUB PRIVIRILE EMOŢIONATE AL TRIBULUI, RAHAN SE PUSE PE TREABĂ...
... MULT TIMP, FOARTE MULT TIMP, LAMA DE FILDEŞ CURĂŢĂ SCOICILE, ÎNDEPĂRTĂ MUŞCHII... INIMILE ÎNCETARĂ SĂ BATĂ ATUNCI CÂND APĂRURĂ GRAVATE ÎN GRANIT, PRIMELE LINII ALE UNUI STRANIU DESEN...
RAHAN TREBUI SĂ MAI DEZLIPEASCĂ ALTE SCOICI, SĂ RĂZUIE ÎN CONTINUARE... ŞI BRUSC!
13

TOŢI ÎL VĂZURĂ PĂLIND...
CE SE ÎNTÂMPLĂ, „PĂR-DE-FOC"...?! CE AI...!?
PRIVIŢI!!
IATĂ PENTRU CE ATÂŢIA DINTRE AI VOŞTRI ŞI-AU SACRIFICAT CELE DOUĂZECI DE PRIMĂVERI ALE LOR.
PENTRU UN SECRET PE CARE ÎL CUNOAŞTEŢI DE MAI MULTE GENERAŢII!
GRAVURA ERA STILIZATĂ, DAR UŞOR DE DESCIFRAT. SIMBOLUL MÂINILOR CARE POARTĂ SILEX, DEASUPRA CĂRORA SE VĂD STELE ŞI FLĂCĂRI, ERA CLAR...
ÎN NOAPTEA VREMURILOR STRĂMOŞII STRĂMOŞILOR VOŞTRI NU-ŞI DĂDEAU SEAMA CUM SE NAŞTE FOCUL DIN „PIETRE CARE ARUNCĂ SCÂNTEI"...EI AU ÎNCERCAT SĂ AFLE ACEST SECRET PE O INSULĂ ÎNDEPĂRTATĂ UNDE UN ALT TRIB ÎL DESCOPERISE...
*SILEX
...EI AR FI PUTUT SĂ ABANDONEZE ACEASTĂ PIATRĂ CARE LE DEZVĂLUIA SECRETUL, DAR, DIN MÂNDRIE FARĂ ÎNDOIALĂ, AU VRUT SĂ O DUCĂ PE TERITORIUL LOR...
...DAR AU PIERIT CU TOŢII ÎN TIMPUL UNEI FURTUNI ŞI „PIATRA MAGICĂ" A FOST ÎNGHIŢITĂ DE „APELE ADÂNCI"! ŞI ANOTIMPURILE AU TRECUT CU SUTELE...

ŞI TRIBUL VOSTRU A DESCOPERIT EL ÎNSUŞI PUTEREA „PIETRELOR CARE ARUNCĂ STELE"! EL A DESCOPERIT SECRETUL FOCULUI...!
IAR NOI AM CONTINUAT SĂ ÎNFRUNTĂM, PROSTEŞTE, INUTIL, „APELE ADÂNCI" PENTRU NIMIC..!!
ARAO ŞI AI SĂI, ÎNCREMENIŢI, MEDITAU LA TOŢI CEI CARE PIERISERĂ PENTRU A RESPECTA OBICEIUL...
„CEI CARE MERG ÎN PICIOARE" AU ÎNTR-ADEVĂR DREPTUL DE A DESCOPERI SECRETELE NATURII ŞI DATORIA DE A-I CLARIFICA MISTERELE...
DAR TREBUIE SĂ O FACĂ FĂRĂ ÎNVERŞUNARE ŞI SĂ NU-ŞI ASUME RISCUL DE A-ŞI PIERDE VIAŢA DACĂ CEA MAI MICĂ ŞANSĂ ESTE DE PARTEA LOR!
NU VOM UITA NICIODATĂ ACESTE CUVINTE ÎNŢELEPTE!
RAHAN ŞTIE CĂ ACEASTĂ LECŢIE CRUDĂ VA FI DE FOLOS! TRIBUL NU VA MAI ÎNFRUNTA „APELE ADÂNCI". IAR ARAO VA PUTEA AJUNGE LA DOUĂZECI DE PRIMĂVERI FĂRĂ TEAMĂ!
ACEASTA S-A ÎNTÂMPLAT LA MALUL „FLUVIULUI FĂRĂ DE SFÂRŞIT"* O NOAPTE DE MARE SĂRBATOARE... FIUL LUI CRAÔ ERA FERICIT. FERICIT PENTRU CĂ „INVENTASE" „BĂŞICA CU AER"... FERICIT MAI ALES SĂ ŞTIE CĂ BRAHA FUSESE ULTIMA VICTIMĂ A „APELOR ADÂNCI"...!
EL ÎNVÂRTI FĂRĂ SĂ SE GÂNDEASCĂ CUŢITUL SĂU DIN FILDEŞ... UNDE VA FI MÂINE? CE AVENTURI ÎL MAI AŞTEAPTĂ?
SFÂRŞITUL EPISODULUI
* OCEAN

DIN NUMĂRUL URMĂTOR

FURIA CERULUI

FANTOMA LAGUNEI

TRIBUL LACULUI BLESTEMAT

OCHI-DE-LEMN

În acele vremuri sălbatice, unele teritorii erau foarte periculoase, iar oamenii supraviețuiau cu mare dificultate. Ei erau nevoiți să lupte încontinuu împotriva fiarelor sălbatice sau să se supună forțelor naturii. Prin descoperirile sale, Rahan i-a ajutat foarte mult pe „cei ce merg în picioare". El i-a învățat că omul nu trebuie să-și piardă niciodată încrederea în el.

BIBLIOTECA adevărul

5 948489 140457 07